Контрольный экземпляр

Массе а-мехкий пролетареш, вIашагIкхета!

СЕРДАЛО

СОВЕТСКИ СОЮЗА КОММУНИСТИЧЕСКИ ПАРТЕ НОХЧ-ГIАЛГIАЙ ОБКОМА, НОХЧ-ГIАЛГIАЙ АССР ЛАКХЕХЬАРЧА СОВЕТЕИ МИНИСТРИЙ СОВЕТЕИ ОРГАН

«СВЕТ» Орган Чечено-Ингушского обкома КПСС, Верховного Совета и Совета Министров ЧИАССР

Газет арадувл 1923 шера денз ★ ШОАТТА, 7 ЯНВАРЬ, 1989 ШУ. ★ № 3 (7662). ★ Мах 3 кеп.

КПСС ЦК Политбюро Комиссе

КУЛГАЛХОЙ БЕХКТОКХАМ ЧIОАГIБЕ

Армене адресагIа хьауха мовхьаш тIадола составаш ший ханнахьа Iойоассаяр Iалаш ца деча министерствашгеи ведомствашгеи партийни влияни елга чIоагIде дезилга белгалдаьккхадар СССР Министрий Совета Председателя заместителя Ю. П. Баталина 4-ча январе яьча КПСС ЦК Политбюро комиссе балха заседане.

Критически да аьнна белгалдаьккхар заседане вагонаш Iойоассаеча этта дола хьал. Иштта, духхьал 3-ча январе хьакхаьчача 2144 вагонах Iойоассаньр 1525 мара яцар. Iалальмате дукха вагонаш хьаIайнай станцешка, цар новкъарле ю керда хьаухаш яраш хьатIанйяра. Геттара могабе йиш йоацаш болга лаьрхIар СССР Минтрансстроя, СССР Госагропрома, Армене потребительски обществай союза, Ленинакана горисполкома а ишта оборудовани, доагор, кхачан продукташ яхьаш шоашта лаьрхIа ена вагонаш Iойоассаелга Iалаш ца дарча кхыча организацеша а беш бола болх.

СССР а республика а халкъа тIахьожама комитеташта тIадиллад союзни а республикански а рангагIа болча кулгалхой хьакъехьа штрафной санкцеш елга. Заседане белгалдоахар мохк агарах зе хиннача районашкара вахара хьалаш лерттIа хургдолаш юхаметтаоттадара программа кхоачашъяра лоархIамегIа звено машиннаькъа транспорта юкъагIа ца бувлийташ болх белга вIашгIехьдаккхар долга. Из ца дича республика низ дIанхоачаргбац Советски Союза массе миIингашкара хьауха хIара дийахьа тIатIа алсамдувлаш латта мовхьаш тIаэца.

Заседане ладийгIар Ленинакане мохк агарах хинна тIехьаленаш дIаяхара леламах йолча информацега. хIана аьлча, цига хIанз а дIахо деш латт завалаш дIаяхара, аварийни хьале дола цIеноши сооруженеши тахкара, городера вахар лерттIа дIагIоргдола хьалаш вIашгIехьдахара балхаш. Комисе хьаллаьцар бахархошта эффективни медицински гIулакхаш делга вIашгIехьлаккхара лаьрхIа йола Россера, Казахстанерен Арменерен кхо санитарни поезд вIашагIйоллара Ленинакана штабо яь хинна предложени.

СССР Минторга викало хоам баьб Ленинакане кхачани промтоварнин тинай сеть дIахо шеръеш латташ хиларах, цо аьттув дургба продукташ дIа-са екъара даькъера талонни система укх гаргтарча деношка дIаякхара. ХIанз городе болх беш я 45 кхачан, 10 бацдараш, 3 маьхх йохка, 10 промтоварий тикаш. хIаьта ишта общественни кхачан 73 предприяти.

Хоза а хеташ, комиссе белгалдаьккхар бахархой газаца Iалашбара болх юхаметтаоттабеш хилара лелам толаме чанхбоалаш латтилга. Иштта укх тIехьхьарча деношка газ хьааха йолаеннай Ленинакананерча 920 квартира чу. Укх гаргтарча хана газаца Iалашъергья кхы а 1300 квартира.

Белгалдаьккхадар бахархой а города гIишлонхой а вахара лаьрхIа йолча вагончикашца Iалашбар сихде дезилга.

Заседане балха юкъе дакъа лаьцар КПСС ЦК Политбюро комиссе члена, Армене Компарте ЦК хьалхарча секретара С. Г. Арутюняна.

(ТАСС).

Яхьа дневник

ЛаьрхIар кхоачашду

Хьалхашка латтача декхарех геттара дика лоархIабеш къахьег Надтеречни района «Озерный» совхоза хьайбаш леладераIа. Масала, план 410 тонн йолаш паччахьалкхенна 535 тонн гарга шура дIаелар цар дIадахача шера.

— Из толам бакхийтараш ба эггара хьалха доярташ Гатаева Моулмат, Джакарова Сацита, Уразбиева Люба. ХIара кхоабача Iаттагара йиъ эзар килограммал дукхагIа шура яьккхар царех хIаране. Шоай социалистически декхараш тIехкхоачашдир доярташа Даудова ПаьтIамата, Дзавгаева Жайрана, Бураева Меднас.

Дика хьокхамаш гойташ дIадоладаьд цар керда шу а. Масала, хIанз дийнахьеи буси хIара кхоабача Iаттагара 8.8 килограмм шура йоаккх ферме. Районе яьржача социалистически яхье шоллагIча моттиге йолча «Кругловский» совхозе йоаккхачул 3,3 килограмм дукхагIа я из.

Иштта уж толамаш дахар тамаш е езаш хIама а дац. ХIана аьлча геттара дика вIашгIехьдаьхад совхоза кулгалхоша шурий ферма болхлой къахьегама хьалаш.

ТIехьхьарча пхе шера цкъа хиннадац хьайбаш кхабара ферма болхлой тоъал доакъарца Iалаш ца беш. Масала, укх шера Iангара доаккхача хIара хьайбана лаьрхIа 24,6 центнер доакъара единица кийчъяьй, планагIа йоагIар 18 йолаш.

Дулх, шура дукхагIа якхха а цунга дIадодар лохде а нах. декхарийла беш да цар кхъьегам арендни подрядагIа вIаштIехьбаьккха хилар а.

КПСС XXVII съезд чакхъяьнначул техьагIа, цун решенешта жоп луш, паччахьалкхенна хьайбай продукци дIаялара шийтталагIча пятилетка план диъ шера кхоачашъе дош деннадар цу ферма къахьегамхоша. ЛаьрхIар цар толаме чакхдоаккхаргхиларах шеко яц.

Деша дай бац

Цхьатарра массехк шера Ачхой-Мартановски района «Лермонтовский» совхоза кхаьнчена юкъе социалистически яхье хадданза хьалха яр шоллагIча ферма коллектив. Цхьабакъда, соахка деррига хувцаделар. ТIехьхьарча моттиге йолаш хьайоагIа. Хьайбаш а хьалха хиннараш, доакъар а кхы кIезигагIа доацаш доллаше а кхоачашъянзар цу ферма болхлоша шура якхкхара дIадахача шерара план. ХIара кхоабача Iаттагара яьккхар а заданех йоагIачул 7 килограмм кIезигагIа хилар.

Саготдеш кхы а цхьа хIама да. Цу фермерча 24 доярхех цхьайттанена карагIдаланзар хIара кхоабача Iаттагара шура якхкхара шера план кхоачашъе.

Цаьхха, дага доацаш нийсденнад кхоачамбоацар, аьнна мотта тарлора, из тайпа сурт лурчагIа а хиннадецаре.

ХIаьта дукха ха йоаццаш яхье хьалха хинна коллектив хIанз тIехьаюсаш хIана я, фу бахьан долаш кхоачашъяц хьайбай продукци якхкхара план? Цу дешай хьакъехьа уйла е еза цу совхоза кулгалхоша. ГIулакх тоадара ма хулла сихагIа новкъостал де а деза цу коллектива, соахкара сурт укх шера оттаргдоацаш.

«Оргтехника» яхача объединенена чуйоагIача «Электроприбор» завода продукци вай республике, мехка яйза ца Iеш, дика йовзаш я доазол арахьарча дукхача мехкашкарча предприятей коллективашка а, хIана аьлча ший дикалца, хоза оформлени яь хиларца, тешшаме болх беш хиларца доккха сий даьккхад цо дунен рынкашка.

Завода еррига подразделенеш дика къахьегаш я, хIаране тIехкхоачашъю пачахьалкхен планаши социалистически денхараши. Дале а, царна юкъе а эрган я № 8 йолча цеха каркасносварочни участок. Хьинар дола, лакха говзал а профессионализм а йола нах ба укхаза къахьегараш. «ЦаI — массанена хьалхара — массавар а цхьаннена хьалхара» — цу лоархIамеча девизагIа къахьегаш я укхазара баргтайна коллектив. ХIаравар ва ший гIулакха гIорваьнна говзанча. Цу дерригне цеха коллективана гIо даьд соахкарча шера план 27 декабре кхоачашъярах рапорт дала, шу чакхдалалехьа кхы тIа а эзараш сомий маьхх планал совгIа продукци арахеца.

Цу боккхача къахьегама толама шоай лоархIаме дакъа юкъедихьарех ба Болдырев Дмитрий Иванович керте латтача, заготовительни участке къахьегача бригада членаш. Цехе а заводе а дикагIчарех лоархIаш я из коллектив. ХIаране дикка тIехкхоачашъю сменни нормаш, лакха я къахьегама овсарле.

СУРТАШ ТIА: 1) (аьрдехьара аьттехьа) Д. Болдырев, В. Сушко, В. Ануфриев, В. Перетрухин, В. Чемберлинди; 2) газоэлектросварщик А. Серов; 3) слесарь Ю. Сычин.

И. ПЛИЕВА сурташ.

● КХАШКАРЧА БАЛХАШТА—ЛЕРТТIА КИЙЧО

БIАЬСТИ ГАЬНА ЯЦ

Хургболча хьувкъама Iалальмате лоархIаме да хIанзле а бIаьсти ювча культурай ги Iалашдар, из цIендар, цунна лазараш хургдоацаш эш-эша профилактически балхаш чакхдахар. Укхаза мело йой, хьатIадоагIача шера эзараш тоннаш ялат доацаш бусаргба республика хьалкъа боахам, гонга кхачалца дехкарийла чугIоргья вай колхозаши совхозаши, боккха тийша болх хургба арендагIа леладе лаьтташ дIайицача наха. Цар кердача тайпара къахьегарца йола уйла йоха а тарлу.

Iа юкъедахад, гаьна яц бIаьсти. Тахан-кхоана яхар мо сийрдагIа а бIайхагIа а хьежа болалургба малх, дийнлургда ахархочун бочача кулгалха сатесса кхаш. Агротехнически дикагIйолча хапашка ги дIадер ахархочун керттера гIулакх а хинна дIаоттаргда. Миштта кийчъеннай бIаьстенга республика цхьайола колхозаши совхозаши? Из хаттар дир оаха Грозненски госсемлаборатове начальникага В. Столбушкинага.

— ХIанзарчоа дукхагIбараш тхьайсача хи тIа кхьачача санна таккхалча багIа, — аьлар цо. — Масала, Грозненски район. Цхьаккха дича ла мегаргдолаш дац укхаза этта хьал. БIаьсти хьатIакхьачача эшаргдола тайп - тайпара ги 32110 центнер долаш, тахан долаш дар 23 эзар тонн мара дац, нийсагIа аьлча 70 процент гаргга.

ХIама дацар долаш дола ги деррига дIаде мара ца дезаш цIендаь, дика даларе. Цунга дог доахалга а дац. Кондиционни дар цох 95,3 процент мара дац.

Кондиционни яц 930 центнер горох («Гикаловское» ПО, «Ильинский» яха совхоз), 81 центнер кен («Гикаловское» ПО).

Обменни фонде дIабала безаш хилар 3860 центнер кен, из тIабалара во болдаь. Цигара хьадоагIа ги Iалашдара план кхоачаш ца яра бахьан.

Кена ги таац «Грозненский» совхозе — 790 центнер, «Горяченсточненский» совхозе — 1040 центнер. Кондиционни дола кена ги доацаш йисай «Загорский», «60 лет Октября», «Молочный № 1», «Атагинский», «Ильинский», «Куларинский» яха совхозаш. Укхаза долаш дола кена ги 80 процент мара тIадалац, ГОСТо дIаехар 90 процент йолаш. Цудухьа из леладе хьашт а дац. Цун моттиг обменни фонде я. Ма дарра аьлча, доацаш да районе кена ги, е из кхычахьара лаха оарцагIвоалаш саг а ваш. ХIаьта паччахьалкхен ресурсашкара из хьадайтарга даха дог дац.

Гороха ги дац «Юбилейный» совхозе, Ленина цIерагIча колхозе. Кхоачам боллаш дац из «Загорский» совхозе — 230 центнер, «Ильинский» — 340 центнер, «Молочный № 1» — 1030 центнер, «Атагинский» совхозе — 410 центнер.

БIаьсти ювча культурай ги е вIалла доацаш е кхоачам болаш ца хиларо дергдола зе кхетаде хала дац. Кхы цхьаьхха дош да дувцанза даргдоацаш. Из — гурахьа дIадийна ялаташ дика тIа ца доале, уж юха дIаде дезаш хуле фу дергда? Мичахьара дахьаргда эшаш дола ги? Тахан из лаха аравала ха йолаш яле, кхоана тIехьа хургда.

Шоана гучча бесса этта хьал садуаш да. Духхьал Грозненски районе мара дац-те из? Дукха ха йоацаш НГIАССР халкъа тIахьожама комитето яьча проверко хьахьекхар, из лазар республика еррига хIана яц, аьнна йолча районашка дIадаьржа долга. Соахкара шу чакхдала цхьа бутт бисача хана бIаьсти дIадера Iалашдаь ги эшачох 82 процент мара дацар. Хувцамаш хиннадац цу даькъе тахан а.

Йолаш я цу даькъе чIоагIа тIехьадисар нийсдалийта районаш. Масала, Шалински. Цо шийна эшачох нийса ах мара ги Iалашдаьдац. Малгобекски районо кийчдаьд деррига а 53 процент ги, Ачхой - Мартановски — 61, Назрановски — 71 процент. Геттара эсала багаж йолаш йода бIаьстенга Шалински района «Шалинский», «Предгорный» яхеи Куйбышева цIерагIеи совхозаш, Урус - Мартановски района «Красноармейский» яха совхоз, Веденски, Ножай-Юртовски, Советски районий боахамаш.

Дута ги Iалашдара планех лоархIаяьяц Шелковски района «Путь к коммунизму», «Коминтерн», «Красный пахарь» яха колхозаш. Эшачох пхи процент кена ги мара дац Ачхой-Мартановски района «Самашкинский» совхозе.

Ледара лел республике ги кийчделга. Цендаьчун боарам 76 процент мара бац. Кхы а лохагIа ба из, масала, Гудермесски районе — 21, Шалински — 53, Малгобекски — 58, Шелковски — 66 процент. ХIаьта дIадера Iалашдаь ги дика хиларах дувцалга а дац. Деррига гих 57 процент дар I—II классагIа да, юхеднсар — кхоалагIча классагIа.

Таро йоацаш да-те боахамаш ги ханнахьа кийчде? Да аьлча, нийса хургдац. Надтеречни района «Горагорский» совхозе йоккха ялат цIенду пункт я. Дале а, цIен ца беш 1000 центнер гарга кен ба укхаза. Судански баьца ги меттадоаладе биибеннаб Наурски района «Красное знамя» яхачен Ленина цIерагIчен колхозашка, «Терский» яхача совхозе. Ялат цIенду машинаш деш хIама доацаш латташе, 270 центнер горох дагайохаш бац Урус-Мартановски района «Красноармейский» совхоза кулгалхойи болхлойи.

Геттара пIерча хIама нийсденнад Шалински района «Предгорный» совхозе. Ший ханнахьа цIен ца дар бахьан долаш, пайдана доацача дайнад укхазара кенеи горохеи ги. Цар лоалахочо «Зори Кавказа» яхача совхозо 500 центнер горохах кулг техадац.

Фуд цох хьахулар? БIаьсти гаргагIертача боахамий кулгалхой, специалисташ кхаьч-кхьачача ги эца болалу. Уж кхоабац из дика е во да, пайдана да е дац хьажа. Хьакорадаьр тIакхийтте хьаэц. Юххера из дIа а дув. Цудухьа 30 процент долча республикерча кхашка хьувкъам геттара лоха хул е вIалла хилац. Зулам дац из?

ДIаьха дац Кавказера Iа. Хийла нийслу февраль бетта кхыметтел йIовхал отташ, нах кхашка арабовла безаш. Новкъа да-кх, цу ханага республикерча боахамаша йоагIача тайпара кийчо яь ца хилар. Ялат цIенду пункташ арендаторашка дIаелча сихагIа леладергдацар-те гIулакх? — яха хаттар отт укхаза. Цар ди-бийса къовсаргдацар, болх лерттIа чакх а боаккхаргбар. Мело ца еш де деза из.

М. МАЖИТОВ.

Советий мехка гIолла

МОСКВА. «Союз» яхача столични объединене хьае йолаяьй яздеш йола кердача хьисапе хIамаш — перографаш. Вай дIаIема долча авторучкаел дерригача хьокхамашка диллача дикагIа я уж.

Перографа монокапилляри стержень йиткъеи чIоагIеи я. Яздеча хана каьхата тIабохийта низ кхосса лохлу. ХIаьта цкъа яь заправка тоъ текста бIаь страница яззяра.

Яздеш йола керда хIама хьаяра механизации автоматизации яьй. Цу гIулакхо таро хулийтаргья потребителий хьашташ кхоачашден хIара шера арахецача цар боарам 50 миллионага дIакхоачабеи.

Перограф хьае дагадехараш ба «Пластполимер» Охтински НПО, яйгача промышленноста Киевски технологически института, красителеи полупродуктеи Московски Iилма - тохкама института специалисташ.

УКРАИНСКИ ССР

СУМЫ. Вай планета эггара гаьнагIа йолча моттиге сурт дIакхачийта могаш я «Промсвязь» яхача Ахтырски заводе серийни арахеца йолаяь «Москва-глобальная» яха супертелеаннтенна.

СССР Минсвяза паччахьелкхен радио НИИ цу кердача хIамо, «Горизонт» яхача телевизионни спутникаца бувзам болаш бу болх. Нагахьа санна хьалха дунен тIа моллагIча моттиге «Время» яха программа хьокха мара вIаштIехьдоалаш хиннадеце, хIанз доазол дехьагIа бола советски викалаши цига аккредитованни бола журналисташи Москвера еча еррига телепередачешка хьежа йиш йолаш ба. Глобални йолча цу антенно вIаштIехьдоалийтаргда гIулакх дола информацни репортажни материалаш Москве хьакхачийта вешта цу тайпарча хьалашка сиха гучабувл балха ледара бараш, наьха букъ тIехьашка лечкъа Iемараш. Бригада деррига гIулакхаш тохкаш а довзаш а я бригада совет.

ЭЛОУ-АВТ яха установка ярах, бригада а цун ший а болх белгалбоаккхаш Никитина Къахьегама цIеча Байракха орден елар.

Къахьегама хьокхамаш лохдалийтанзар бригадо цул тIехьагIа а. Массехк шу хьалха коллективни подряда болх бе йолаелар бригада. Бригадни подряда эггара лакхагIа форма я из. Из тIаэцаш дукха кечама балхаш а чакхдаха дийзар цар: хилар къахьегамхой собранеш, Iомайир мехка эггара толашагIа йолча коллективай опыт. Цу гIулакхашта юкъейоалайир шоай СМУ еррига отделаш а. Карара шу доладеннача хана денз еррига управлени а цу методах къахьегаш я.

СМУ подразделенешта юкъе дикагIчарех лоархIаш я из бригада юкъейоагIа шоллагIа участок а. Укхазара кхыйола бригадаш а я графикал хьалха ювлаш. Цу яхье а хьалха латт монтажникаш. «КIезигагIча низашца — лакха хьокхамаш» Заседане ладийгIар Ленинакане мохк агарах хинна тIехьаленаш дIаяхара леламах йолча информацега. хIана аьлча, цига хIанз а дIахо деш латт завалаш дIаяхара, аварийни хьале дола цIеноши сооруженеши тахкара, городера вахар лерттIа дIагIоргдола хьалаш вIаштIехьдахара балхаш. Комисе хьаллаьцар бахархошта эффективни медицински гIулакхаш делга вIаштIехьлаккхара лаьрхIа йола Россера, Казахстанерен Арменерен кхо санитарни поезд вIашагIйоллара Ленинакана штабо яь хинна предложени.

СССР Минторга викало хоам баьб Ленинакане кхачани промтоварнин тинай сеть дIахо шеръеш латташ хиларах, цо аьттув дургба продукташ дIа-са екъара даькъера талонни система укх гаргтарча деношка дIаякхара. ХIанз городе болх беш я 45 кхачан, 10 бацдараш, 3 маьхх йохка, 10 промтоварий тикаш. хIаьта ишта общественни кхачан 73 предприяти.

Хоза а хеташ, комиссе белгалдаьккхар бахархой газаца Iалашбара болх юхаметтаоттабеш хилара лелам толаме чанхбоалаш латтилга. Иштта укх тIехьхьарча деношка газ хьааха йолаеннай Ленинакананерча 920 квартира чу. Укх гаргтарча хана газаца Iалашъергья кхы а 1300 квартира.

Белгалдаьккхадар бахархой а города гIишлонхой а вахара лаьрхIа йолча вагончикашца Iалашбар сихде дезилга.

Заседане балха юкъе дакъа лаьцар КПСС ЦК Политбюро комиссе члена, Армене Компарте ЦК хьалхарча секретара С. Г. Арутюняна.

(ТАСС).

Хьалха латта монтажникаш

Планаш тIехкхоачашъеш къахьийгад хIара болхлочо, ерригача бригадо кхыйола халкъа боахама объекташ хьалъеш а. Иштта царех цаI яр цу заводе хьалъяь хинна ЭЛОУ-АВТ яха установка а. Цу балха тIа Нохчгалгайчен гIишлош яра управлене эггара хьалха подрядни хьисапе болх юкъеболабир. Ала деза Никитина кулгалдеча бригадо лоархIаме гIулакх доладаьлга. Иштта укх бригадо юкъейоалаяьй боахама расчет а КТУ а. Массе а оагIорахьара бригада болх тоабелар цу кердадарашца дувзаденна. Тоаденнад къахьегама хьалаш, вIаштIехьдаьннад деррига низех пайда эца, шоаш дечох бола болхлой бехктокхам лакхбе.

— Кердача хьисапе болх вIаштIехьбаккхар геттара дика пайда хулаш дар бригадана — яхаш дувц Юрий Федоровича. — Из сиха кхетадир тха болхлоша. ХIаранена корадир керда низаш, къахьегама ресурсаш. Комплексни бригада доакъошхой смежни профессеш караерзае болабелар. Тахан эшача моттиге цаI шоллагIчоа гIо де а новкъост воацаш хилча цун моттиге дIаотта а кийча ва моллагIа.

Никитина а бригада совето а боккха теркам тIабохийт социалистически яхь йоаржаяра. Дукхача хана денз № 3 йолча участкера А. Васильева кулгалдеча бигадаца яхь лелаеш да монтажникаш. 1988 шера цу яхьа итогаш еш цхьатарра хилар шаккхе а бригада хьокхамаш. Бакъда, хьалхара моттиг юха а Никитина бригадага кхьачар. Цунгахьа озабезам баьлга дацар из. Ховш да, яхье хьалхалаттар духхьал производственни хьокхамаш лакха да, аьнна яхье кот ца воалалга. Материальни ресурсашта, доагора кхом бар а лоархIаш да цунца. ХIаьта уж хьокхамаш Никитина бригаде дикагIа дар.

Бригадо доахача толамашта юкъе дика дакъа да монтажникий В. Дадаева, В. Чухина, Говзанчаш ба, аьнна шоаш бовзийта кхийнаб уж.

Д. **МОВЛИЕВ.**

ХХ-ча ОБЛАСТНОЙ ПАРТИЙНИ КОНФЕРЕНЦЕ РЕШЕНЕШ КХОАЧАШЪЕШ

ФОРМАЛИЗМАНА ДУХЬАЛА

Дукха ха йоацдаш хинначу ХХ-ча областной партконференце КПСС ЦК члена, Нохч-ГIалгIай обкома хьалхарча секретара новкъоста Фотеева яь доклад боккхача теркамца массехказа йийша а йийша, цу тIа оттадаь хинна декхараш ахаре кхоачашдара хьинаре къахьегаш ба хIанз вай республика къахьегамхой.

Из доклад мел йийшачунна хьалхашка увтт ух тIехьарча шин-кхаь шера вай республика къахьегамхоша даьха толамаш а, хIаьта кхоачашдинза диса дехкараш а. Вай сахьетам чу а дега чу а кIоаргга чудосс селханарчул тахан вай дуккха дикагIа къахьегаш хила дезалга, хIаьта кхоана кхы а йоккхагIча лакхаленашка кхача гIертара уйла е езалга. Ишта да перестройкас вайгара даьдехар!

ДикагIа, яхилга — из да продукце дикал, къахьегама эффективность, цун овсарле ма хулла лакхъяра вай беррига низ тIабахийта беза, яхилга. Таханарча ден керттера тIахьехам ба перестройка елга, гласности критикеи шерра йоаржаелга.

XIX Ерригсоюзни партийни конференце М. С. Горбачева яьча докладо геттара дика хьахьенхад вай партеи халкъан хьалхашка латта керттера декхараш. Уж ма хулла сихгIа а дикагIа а кхоачашде деза. Уж вай кхоачаш а дергда, хIана аьлча уж санна дола чоалхане гIулакхаш кхоачашдеча хана атта наькъаш ца хилар вай массане а хIанз дика кхетадеш да. Вай мохк дIахо дегIаахара планаш оттаеш парте лерхI уж планаш практически кхоачашъеш вай ерригача кадраша къаьстта творчески гIулакхаш дергхилар.

Перестройка елга сихдара лоархIамера хьал да вай бохама массадолча доакъошка, массайолча участке лакха организованность а, порядок а, дисциплина а хилар, яхаш белгалдоах вай парте.

Паччахьалхен денхараш кхоачашдара къаьстта бокхка бехктохкам тIабуж производства массадолча доакъошкарча кулгалхошта. ГIулакхаш бокъонца бола хьаст ба дукхха а дийша бола нах. Цу дерригне Iалашду Iилман чоагIален тIа советски паччахьалкхен экономика дегIайоалаяра гIулакхаш кхоачашделга а. Социалистически производствана кулгалделга хадданза тоаделга а.

Цхьабакъда, кхетаде дезаш да де деззача тайпара кулгалделга а дика болх белга а лерттIа дIа ца хьош вай мехка цхьаццайола моттигаш хилар.

Вай боахаме хIанз дукха гIалаташ долаш а болх лерттIа дIа ца бохийташ а цхьацайела моттигаш хилар белгалдаьккхад КПСС Нохч-ГIалгIай обкома дукхха Пленумашка, ХХ-ча партконференце а. Цунна дола тешал да цхьаццадолча хьокхамашта дола шийттлагIча пятилетка кхоалагIа шера дехкараш вай республика дукхха предприятеша кхоачаш ца дар, керда мощносташ болх бе йолаялийтара гIулакх тIехьадисар, хьалъяь йистеяланза йола гIишлошн производственни мощносташи тоъал дукха хилар.

Дукхача тайпай продукци арахецара дехкар кхоачашдайдац дIадахача шера вай цхьайолча предприятеша. Плановни договорнии дисциплина кхоачашъелга телхаду. Ерригача городашка а, районашка а хIана яц, аьнна тIехьайиса промышленни предприятеш, гIишлош, колхозаш, совхозаш я хIанз а. Дикалга диллача, хила ма езза дикал йола продукци арахецалга хIанз а дикка гаьна да. Из нийслу, ала деза, цхьаццаболча кулгалхой балха стиль а, методаш а, приемаш а кIезига эффективность йолаш хиларах, шоаш деш дола кулгал бокъонца долаш долча хьала кIоаргга тохкам а беш, цар деш ца хиларах.

Боахама кадраша беча балха тIехь хIара участке, массайолча звеношка производства эффективность лакхъяра а продукце дикал тоаяра а никъ хадданза дIабахьара тIахьожам кхы а чIоагIбе беза партийни организацеша. Кулгалхой организационно - технически боарам кхы а лакхбара, болхлой инициативен уж хIамах кхеташ, дог лазаш хилари дегIадоаладара хIара денна йоакхо еш хила еза еррига партийни комитеташи юхьанцара организацеши. Из кхоачашдара партийни болхлой шоаш а хила беза Iилманцеи техникацеи доттагIал долаш, хьалхалаттача гIулакхех бокъонца дика кхеташ.

Партийни организацей балха стили, методаши, толамаши, кхоачамбоацараши массанел дикагIа довз цар даьха толамаш вIаши нийсдарца. Нагахьа санна шоаш кулгалдеча къахьегама коллективаша хIара дийнахьа кхоачашду гIулакхаш цар кулгалхошта дика довзаш хуле, цу коллективо къахьегама чIоагIа тIа а йийрза дика толамаш доахаргхилара дувца а дезац.

Партийни кулгал яхар, беш болча балха вIалла а гаьна латташ хIама хила йиш яц! Вайна ма харра, производства эффективность хьахул экономически а, инженерно - технически а, организационни а, идеологически а дуккхача факторий гIонца. ХIаьта уж дерригаш лоархIам болаш а цхьан комплексе кхоачашде дезаш а да. Из тайпа комплексни гIо деллга Iалашдарца ба партийни комитетий а юххьанцарча парторганизацей а беррига балха чулоацам.

Ший дерригга хьинар тIа а дохийташ, болх булургба ший гIулакх дика довзачеи алхха дика болх бе кийчвенначеи сагага. Нагахьа санна кулгалхо е болхло ше идейно - политически кийчвенна вале, нагахьа санна цунна ше беш бола болх дика довзе, цун балха эффективность а, балха дикал а хиланза яргIоаца норма а хиле дIаотт. ХIаьта кулгалхочоа цхьа бахьан мара ший гIулакх а ца довзаш, экономика процессаш Iомаеш цо шийна хало ца еча моттиге болх телха а, беха а хул. Цига духьалъяьнна моллагIа йола хало а юстара ца йоаккхалуш юсс. Из санна йолча моттиге кастката гучадувл вIалла динза дар даьд, яхаш а, бинза бола болх баьб, яхаш а дола харцахьара гIулакхаш.

ХIанз кулгалхошкара лакха толамаш хьадех вай партес. Тахан вайна лов кIоаргга хIама довзаш, чоалхане, хала гIулакх а доаггIача тайпара дIаннийсде ховш вола саг кулгалдеча балха тIа хилар. Цудухьа шоай гIулакх бокъонца довзаш, лакха говзал йолча наьха массаза а бокхха мах бе беза вай. Из да вайгара партес а халкъо а дIадехар!

Денгара денга кхы а лаьхгIа толамаш дахара тIаерзаьк хила еза вай ерригача Союзе хинна а ца Iеш, доазол арахьарча кхы а вурийтта мехка дIакхоач.

Йоккха я завода коллектив. Дукхача, тайп-тайпарча къамех бола нах ба укхаза тахан къахьегараш. Цхьа дезал санна барттайна йолча коллективо дика чакхдаьккхгр дIадаха шу. Кхоачашдаь а ца Iеш тIехкхоачашдир цо продукци арахецара а из маьхалъяккхара а тIаийца хинна социалистически декхараш. Цу хьакъехьа кIезига тIехьарIа дувцаргда аз.

Цхьа ха яр из завод цIи а хеза, гIоръяьнна вай ювцаш. Доазол арахьарча дукхача мехкашка дIакхоачар цун продукци. Цу хана цхьаццадолча кхыча мехкий предприятешкара дIайха дешаш а хулар завода цIерагIа ухаш. Даим тIехкхоачашйора паччахьалкхен планаш. Арахеца продукци а хулар ламха дикал йолаш. Уж шераш вайна дика дагадоагIаш хиларах шеко яц са.

Цул тIехьагIа завод эоча хьале йолаш а кIезига дIаханзар шераш. ЦIакхха кхоачашъяцар паччахьалкхен планаш, брак йолаш хулар дуккагIа йола арахецаш хинна продукци а. Цу хьакъехьа кIезига яздинзар районни а, ишта республикански а газетий оагIонаш тIа. Дукха дийцар из моттигерча партийни а советски а органашка. Цхьабакъда, хувцалуш кхы ер ма дий аьнна хIама а дацар. Ше хиннача бесса республике ника йовзаш а, Iилман дешар дийша а саг хила веза» аьнна.

Уж ленински дешаш къаьстта чIоагIа лоархIаме да хIанз.

Вай социалистически боахам лелабара ух кховзткъен цхьайтта перарча опыто хьахьокх бокъонца вай экономикаца кулгалделга революци хиначул тIехьагIа вайна хьалхашка ийттача дуккхача декхарех дикка чоалхане декхар хилар. Общественни вахара кхыча доакъошка а санна, укхаза а кхы йоакхо е ца езаш хаьдда рецепт йолаш хIама дац. Вайна ма харра, перестройка яр, экономика дегIайоалаяр — хадданза керда халонаш духьалъювла чоалхане хIама да!

Хала хете а, из атта гIулакх ца хилар бахьан долаш вай республика предприятей цхьаццабола кулгалхой таханарча вахаро шоашкара дIадехараш кхоачашде низ дIакхоачаш бац. Боахама кулгалдара юкъе шоай ха дIаяьнна бюрократически методаш гучаюял цхьаццайолча моттигашка.

Вай общество дIахьалхаяхара боарамга хьежжа геттара лакхлу инженерно-технически кадрай къахьегама лоархIам а. Халкъа боахама тайп-тайпарча къонача специалистех дикагIа пайда эцара а царца дуккагIа болх бара а денхараш хьалхашка латт дуккхача партийни организацешта. Из къаьстта белгалдаьккхад КПСС — XXVII-ча съезда соцамаш тIа а, укх тIехьарча шерашка тIанийца партийни документаш тIе а.

Духхьал штатни ведомстах специалист а лоархIаш, хIаьта ший уйланцен опытацеи тохкам баь, наха пайдане гурдгола цхьаккха хIама, къаьстта инженерно - технически болхлочо, коллектива къахьегама юкъе ца дахьар дIахо ла йиш йолаш хIама дац.

Вай хана хIама хьаду низ а хинна Iилма дIаэттача хана хIара саг е кулгалхо ший гIулакх кIоаргга довзаш хилара дош — из производства аффективностан дикалан гIо деш дола доша а хинна дIаотт.

Кулгалдеча кадрайн инженерно - технически болхлойн балха стиль эргаькха тоаяра де дезачох хоадам болаш а тешаме а дийнад КПСС XXVII-ча съезде а, цул тIехьагIа хиннача Центральни Комитета Плепумашка а, XIX Ерригсоюзни партконференце а. Цул совгIа, практически болх дIахьош вай кадраша политически организационнии чIоагIлуш, цIенхаштта школа чакхъяькхха хилар а йIаьхий опыт караерзаяь хилар а белгалдаькхад.

ШийтталагIча пятилетке къаьстта доккхий а, лоархIам болаш а дехкараш латт вай республика партийни, пачахьалкхени боахамен кадрашта хьалхашка. Парте экономически стратеги кхоачашъяра, общественни производство дегIайоалаяра, Iилман - технически прогресс снхъяра, къахьегама оварле хадданза дегIайоалаяра доккха дакъа тIадож вайна массанена.

Берригача советски наха толам болаш къахьегаргдолаш, царна эшаш йолча знанешца а опытаца а уж бизза кийчбара хьакъехьа хадданза йоакхо е еза вай массане а.

А. МАЛЬСАГОВ.

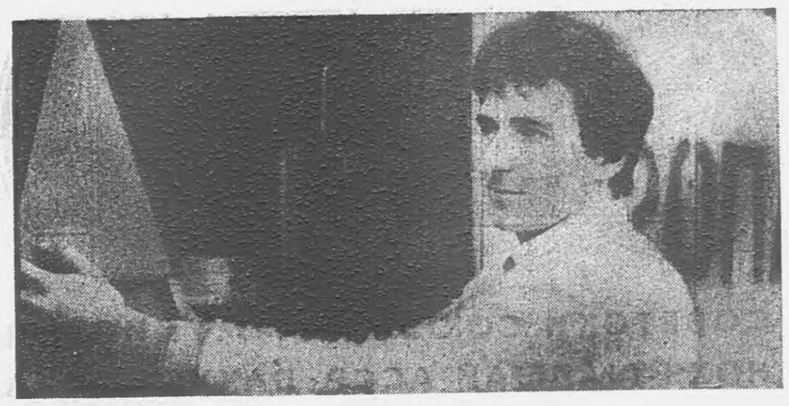

Республикерча промышленни предприятешта юкъе хьалхалатташ хьайогIа Грозинерча экспериментально - механически завода йокхха барттайна, интернационални коллектив. ШийтталагIча пятилетка хьалхарча кхаь шера пахаддаш лоархIаю из шийна хьалхашка латтача денхарех.

Шеко йоацаш да, завода болх лерттIа дIабахьара гIо-новкъостал дер эгтара хьалха цун транспортни участка гIулакхаш дика лелаш хилар долга. БIу къожа ца беш, юха ца къехкаш, Iо ца кадаш моллагIдола балхаш хьаду укхазарча водителаша. Шоаш дер ханпахьа а ду.

Хийла моттигаш хул гаьнара рейсаш е езаш, дезалах ца кхеташ дукха денош даха дезаш. Цул совгIа, дIахьош дола мовхьаш маьха деза, лораде дезаш а хул.

Из болх дика вIаштIехьбоаларех ва транспортни участка водитель Киев Абукара Хаваж. Эшшача кийча волаш, «тIах» аьнна саг ва из. Цох тийша дар цIакхха юкъагIдисаш. Хаважа аьннар довргдоацалга, кхоачашхургдолга хов цун новкъосташтa а кулгалхошта а.

СУРТА ТIА: Х. Киев. И. ПЛИЕВА сурт.

АТТА БОАЦА БОЛХ

Комсомольски организаце секретарь хьалаха атта хиланзар «Автоспецоборудование» яхача опытно - экспериментални заводе. Масехк цехе чаккх а вьянна эгтар тIехьа инструментални участке цхьан къонача болхлочунца къамаьл деш бIаргбайра сона из. «Комсомольцашка фу хьал да а, фу эш а хьажа араваьнпавар со кабинетера», — аьлар, ше аз лехара бехказвувлаш санна, Джабранлов Альберта.

1985 шера Москвера автомеханически институт яькха ваьлча, укх заводе технологалла балха эттар из. Цо ший гIулакхаш дика леладарах, профессионални говзал лаьхха хиларах, ах шу даьлча 4-ча механо-сборочни цехе мастералла оттавир из.

Ше цехе болхлошта юкъе волча хана яйзар Альберта цар уйлаш а балаш а. Коллективо а дика тешал дора хан вокхха воацача шоай кулгалхочоа. Цун хьинар а, деналга, нахацара Iнмерзал а гуш яр болхлошта. Цудухьа, саг цецваланзар цеха комсомольцаша Альберт шоай организаце секретараллa хержача.

Из керте этта комсомольски организаци эIамига еце а, хIаьта а ший общественни болх а мастера болх а дика лелабе вIаштIехьдаларал совгIа, цехе начальник ца хилча цун когаметта а оттавора из. Шийна тIа мел дехка гIулакхаш дизза чахлоаханда, общественни хьинар а дог цIенал а йолаш воланда, цехерча коммунисташа шоай мугIарашка хьайцар из 1988 шера.

Цу шера октябрь бетта заводе хиннача отчетно — хоржамний собране, 4-ча цехера комсомольцаша заводерча ВЛКСМ комитета секретара кандидаталла оттавир Джабраилов Альберт. Цу хана заводерча кхыча цехашкарча болхлошта а комсомольцашта а дика вовзаш вар из. Цудухьа, еррига организаци раьза хилар Альберт шоай керте хилийта.

Дукха ха яц Джабраилов ВЛКСМ комитета секретарь этта. Цхьабакъда, комсомольски организаци болх дикагIча оагIорахьа эргабьнаьлга гуш да.

Эггар хьалха, комсомольски взносаш безначини расчетах теларгIолаш соцам баьб комсомольцаша. ХIанз, цехашкара комсоргаш мукъбаьннаб уж гулъе ца езаш, бухгалтери алапи яздеча хана соцалу взносашта доагIаш дола ахча.

Завода администрацегара дийха шоай фонд яьй комсомольцаша. Цу фондера комитета бокъо я дикагIа комсомольцашта ссуда дала. Белгалде деза, из ссуда юха луча хана проценташ ца телалга.

Комсомольски болх беш боацачаргара принципиально жоп дIадех комсорга. Шоай комсомольски декхараш дизза кхоачаш ца деш бола нах организацера дIабаьха моттигаш я ухаза.

Къонабараш кхетамца кхебара духа теркам тIабохийт Альберта. Ше принципиальни саг вале а, нахагIа тешам боал цун оамалах. Заводе болх беш вар лаьца ваьла саг. Комсомоле хила безам ба са аьлча, шийх комсорг веларгва аьнна хетар цунна. Цхьабакъда, комсорг бехк шийна хьатIаэца ца кхераш раьза хилар из комсомоле кийчве.

«Духа ба тха организаце бе лаьрхIа болх» — йоах Джабранлова. — ХIанз тхона завода администраце гIо доре, тха территоре хьалха наркологически стационар хиннача тайпара хьинар а айдаь къахьегаш ба цеха болхлой. Белгалбаьнна дикагIа къаьстта болабеннаб укхаза шлифовщицаш Евлоева Тамара, Костоева Фатима, токараш - автоматчикаш Колоев Iаддал-ВоахIап Гизатуллин Рафик, ишта кхыбараш. Уж ба хIанз укх сахьате шоай коллективе хьалхале лелераш.

Iалальмате дика дIадоладаьд керда шу Цуров Батарбика кулгалдеча литейно-прессови цеха коллективо а. Вешта, цу цеха къахьегамхоша-м дика чакхдаьккхар дIадаха шу а. Дале а, укх шера къаьстта дикагIа къахьега лаьрхIад цар. Шеко яц пар лерхIар толамца кхоачашхургхиларах.

Кхы а дукха я заводе уж санна шоай декхарех дика лоархIаеш йола зIамига а йоккха а тайп-тайпара коллективаш. DIадахача, дух хьал цу цхьан шера, ди тIехьа дуккагIа хувцамаш хулаш, Iалальмате йоккхий эргалонаш хилар цу предприяте. Цхьабакъда, укх шера цига хилийта лаьрхIа эргалонаш соахнарчул дукха а дуккагIа я.

М. МУТАЛИЕВ, тха соб. корр.

ХIанз а вай республикерча юрташка чIоагIа лоха боарам болаш я бахача наха бытовой гIулакхаш дара служба. Из ишта хилар бахьан да, эггара хьалха помещеш ца хилар, хIаьта, цу хьакъехьа гIишлонхоша гIоагIа ледара болх беш хилар а.

Бахача наха бытовой гIулакхаш деш йолча службана помещени ца хилар чIоагIа Iаткъаш да Экажкъонгий-Юртарча наха. Цу юртара приемни пункт Ленина цIерагIча улица тIа йоалл, бакъда, цу пункта дIатIаваха моллагIчун а вIаштIехьдалац. ХIана аьлча, из пункт уллача гIолла IодоагIаш хий да, цул совгIа цига дIатIабода никъ а во ба.

НАЬХА ЙОАККХО ЯЦ

Комплексни пункт улла моттиг дика йовзаргья, цига тоае телевизор дIаяла а мебель ца а езачоа. Бакъда, нагахьа санна машинаца цига дIатIа ваха безам болаш саг хуле цун дIатIаваха-м вIаштIехьдаргда. Хьаьта цигара юха аравала цун аьттув боале тамаш я цхьанне гIо доацаш. Вешта аьлча, гусенични трактора новкъостадца мара цу кIоага чура хьалвала йиш яц.

Комплексни приемни пункт чуйола цIа 20 шу совгIа ха яьнна да, цу юкъа дуниа дай хувцабеннаб цу цIен. Бакъда, цигара гIулакх тоаде вIаштIехь ца доалаш а, хIаьта, цхьабараш гIулакх аттача дакъа безам боацаш а дIабувлар.

Цу цIагIа эггара хьалха хиннар бани я, цул тIехьагIа юрта Советага кхьачар из, уж а арабьнначул тIехьагIа медпунктага дIаделар из цIа. Юххера а цу чу кхьачар бахача наха бытовой гIулакхаш ду служба я.

Цу цIагIа мел хиначарна керда гIишлош хьалъяьй, бакъда, хьагучох хIанз цу чу йолча бахача наха бытовой гIулакхаш деча службана керда гIишло хьалъе дага бац.

Бахача наха гIулакхаш деча службана Мержоев Шахмарзас кулгалду 8 шу совгIа ха я.

Хьаьта шийна хьалхашка латта дехкараш дизза цо кхоачаш ца деш цхьа шу дIадахадац. Цул совгIа дIадахача 1988 шера шоай план 3 эзар гаргга сом тIехкхоачаш яьй комплексо. Цхьабакъда, наха мел эшача ассортиментах гIулакхаш де вIаштIехьа далац комплекса. ХIана аьлча, комплекс чу йола гIишло зIамига а готта а я. Деррига а укхаза де йиш яр — мебела заказ де, телевизор а кога гIирс а тоабе, цхьацца кIада эца. Наха эшачунга хьежача «вIалла доацар» да-кх.

— Кхы а дукхагIа бахача наха бытовой гIулакхаш дергдар оаха, нагахьа санна тхона чуIе помещени яларе, — йоах комплекса заведующи волча Шахмарзас. — Се юрта Совета депутат хиларга хьежжа тхоашта керда гIишло хьалъяра хьакъехьа юрта Совете дукха дийцад аз, бакъда, хIанз а хувцаденна хIама-м дац, — аьлар цо.

Вайна ховш ма хиллара Экажкъонгий - юрта итт эзар совгIа саг вах. Хьаьта наха чIоагIа эшаш ма йий парикмахерски, химчистка, хIамаш тега цех. ишта дуккха кхыдараш а.

У. САПРАЛИЕВ.

«Союзавтоматстром» яхача опытно - экспериментальни завода коллектив йоккха а барттайна а я. Укхаза къахьегараша юкъе дукха ба бе-беча къамий викалаш: эрсий, украинцаш, хIирий, татараш, азербайджанцаш, эрмалой, дагестанцаш, ишта кхыбараш. вIаши барт-безам, цхьоагIо, вошал а айхха доттагIал а долаш массавар хиларо коллективана гIо ду ший социалистически декхарех даим а дика лоархIае. Цунна къьгга тешал деш да укх пятилетка шерашка план а социалистически декхараш а тIехкхоачаш ца деш бIарчача завода коллективо цхьа бутт дIабахийта ца хилар. Ханал хьалха кхоачашъяьй цо соахкарча шера план а — 28-ча декабре.

Цу толама юкъе доккха ший дакъа кхухь Чебиев Мамед керте латтача бригада коллективо а. Укхазарча хIара саго хьаьнала кхоачашду ший декхараш, хьадеш дар даим а тIехлаха дикал йолаш а хул. Цу бригаде болх беш йола татарка Ибрагимова Хабира заводе а тIехь дикагIйола штамповщица лоархIаш я. Цхьа дидадахийтадац цо 40—50 процент ший дийнахьара декхар тIехкхоачаш ца деш. Цу гIулакха цунна докхха гIо ду 15 шера укхаза болх беча юкъа цо Iоаяьча опыто. ХIара операци, хIара дIабоаккха гIа белгалара ха дIайохийташ нийсбаь ба цун, цудухьа карагIдувл къахьегаме доаха лакха хьокхамаш а. Хьинар долча болхлочо, камаьрша йолча кагирхой хьехамчас дош деннад кararча пятилетка ший декхараш ух шера кхоачашдергда ше, аьнна.

СУРТА ТIА: Х. Ибрагимова.

И. ПЛИЕВА сурт.

Эргалонаш хиннай заводе

Ахриев ГIапура цIерагIа Назарновски «Электроинструмент» яха завод вай республике меттел, хьашт дале доазал арахьа а тIехь дика йовз. Из вай мехка йоккхагIйолча предприятех цаI я. Таханерча дийнахьа цо арахеца продукци ерригача Союзе хинна а ца Iеш, доазол арахьарча кхы а вурийтта мехка дIакхоач.

Йоккха я завода коллектив. Дукхача, тайп-тайпарча къамех бола нах ба укхаза тахан къахьегараш. Цхьа дезал санна барттайна йолча коллективо дика чакхдаьккхгр дIадаха шу. Кхоачашдаь а ца Iеш тIехкхоачашдир цо продукци арахецара а из маьхалъяккхара а тIаийца хинна социалистически декхараш. Цу хьакъехьа кIезига тIехьарIа дувцаргда аз.

Цхьа ха яр из завод цIи а хеза, гIоръяьнна вай ювцаш. Доазол арахьарча дукхача мехкашка дIакхоачар цун продукци. Цу хана цхьаццадолча кхыча мехкий предприятешкара дIайха дешаш а хулар завода цIерагIа ухаш. Даим тIехкхоачашйора паччахьалкхен планаш. Арахеца продукци а хулар ламха дикал йолаш. Уж шераш вайна дика дагадоагIаш хиларах шеко яц са.

Цул тIехьагIа завод эоча хьале йолаш а кIезига дIаханзар шераш. ЦIакхха кхоачашъяцар паччахьалкхен планаш, брак йолаш хулар дуккагIа йола арахецаш хинна продукци а. Цу хьакъехьа кIезига яздинзар районни а, ишта республикански а газетий оагIонаш тIа. Дукха дийцар из моттигерча партийни а советски а органашка. Цхьабакъда, хувцалуш кхы ер ма дий аьнна хIама а дацар. Ше хиннача бесса республике ника йовзаш а, Iилман дешар дийша а саг хила веза» аьнна.

Уж ленински дешаш къаьстта чIоагIа лоархIаме да хIанз.

Вай социалистически боахам лелабара ух кховзткъен цхьайтта перарча опыто хьахьокх бокъонца вай экономикаца кулгалделга революци хиначул тIехьагIа вайна хьалхашка ийттача дуккхача декхарех дикка чоалхане декхар хилар. Общественни вахара кхыча доакъошка а санна, укхаза а кхы йоакхо е ца езаш хаьдда рецепт йолаш хIама дац. Вайна ма харра, перестройка яр, экономика дегIайоалаяр — хадданза керда халонаш духьалъювла чоалхане хIама да!

Хала хете а, из атта гIулакх ца хилар бахьан долаш вай республика предприятей цхьаццабола кулгалхой таханарча вахаро шоашкара дIадехараш кхоачашде низ дIакхоачаш бац. Боахама кулгалдара юкъе шоай ха дIаяьнна бюрократически методаш гучаюял цхьаццайолча моттигашка.

Вай общество дIахьалхаяхара боарамга хьежжа геттара лакхлу инженерно-технически кадрай къахьегама лоархIам а. Халкъа боахама тайп-тайпарча къонача специалистех дикагIа пайда эцара а царца дуккагIа болх бара а денхараш хьалхашка латт дуккхача партийни организацешта. Из къаьстта белгалдаьккхад КПСС — XXVII-ча съезда соцамаш тIа а, укх тIехьарча шерашка тIанийца партийни документаш тIе а.

Духхьал штатни ведомстах специалист а лоархIаш, хIаьта ший уйланцен опытацеи тохкам баь, наха пайдане гурдгола цхьаккха хIама, къаьстта инженерно - технически болхлочо, коллектива къахьегама юкъе ца дахьар дIахо ла йиш йолаш хIама дац.

Вай хана хIама хьаду низ а хинна Iилма дIаэттача хана хIара саг е кулгалхо ший гIулакх кIоаргга довзаш хилара дош — из производства аффективностан дикалан гIо деш дола доша а хинна дIаотт.

Кулгалдеча кадрайн инженерно - технически болхлойн балха стиль эргаькха тоаяра де дезачох хоадам болаш а тешаме а дийнад КПСС XXVII-ча съезде а, цул тIехьагIа хиннача Центральни Комитета Плепумашка а, XIX Ерригсоюзни партконференце а. Цул совгIа, практически болх дIахьош вай кадраша политически организационнии чIоагIлуш, цIенхаштта школа чакхъяькхха хилар а йIаьхий опыт караерзаяь хилар а белгалдаькхад.

ШийтталагIча пятилетке къаьстта доккхий а, лоархIам болаш а дехкараш латт вай республика партийни, пачахьалкхени боахамен кадрашта хьалхашка. Парте экономически стратеги кхоачашъяра, общественни производство дегIайоалаяра, Iилман - технически прогресс снхъяра, къахьегама оварле хадданза дегIайоалаяра доккха дакъа тIадож вайна массанена.

Берригача советски наха толам болаш къахьегаргдолаш, царна эшаш йолча знанешца а опытаца а уж бизза кийчбара хьакъехьа хадданза йоакхо е еза вай массане а.

А. МАЛЬСАГОВ.

ДIадахача шера февраль бетта дукхагIдолча даькъе хозрасчетагIа болх бе йолаелар завод. Фу делар завода тIаккха цу кердача методо?

Тхьовра, аз лаккхе ма аллара, толамца чакхдаьккхад дIадаха 1988 шу завода коллективо. Еррига а цу шера цо маьхалъяькхха продукци 30 миллион 400 эзар сома маьха я. планагIа 29 миллион 500 эзара йоагIача.

— МалагIа бахьан да шун коллективе цIаьхха уж гайпа хувцамаш хилар?

Из хаттар дир аз завода директорга Х.-М. Тамасхановга. Цо аьлар:

— Цкъадале, ца боахама расчет яхар Iалальмате пайдане гIулакх хиннад. Шоаш хьадаьр мара шоашта хургдоацалга хов хIанз болхлошта. Цудухьа, ма хулла дуккагIа а дикагIа а къахьега гIерт, лаккхера денз лохе Iоккхачалца, хIара тха болхло. «ЦIамогаш» хулараш а дика лаьгIбеннаб хIанз. ШозлагIдале, кIоаргга уйла а яь къахьегама дисциплина тхоай чIоагIлургйола наькъаш лехар оаха. Сона хетачоагIа, тха ш хьакъехьа аьттув а баьлар. Из да-кх, сога хаьттача, цун деррига а бахьан.

Бакълув завода кулгалхо. ЧIоагIъяннеи заводе къахьегама дисциплина. Из къаьгга гуш да хIара хьо дIачу мел вахача цехе, участке, ишта моллагIча бригаде а.

— Болхлошца тарвала ха деза, — йоах дIахо завода директора, — Iа царна цIогIа тIадийттад, аьнна доаланаш дац из. Е цох хьабала пайда а бац. Кулгалхочун керттера декхар, сога хаьттача, эггара хьалха болхлой хьашташ могачох кхоачашдар да. Цу деша а уйла яьй оаха. ХIаьта, тхоай низ дIа ма кхоачча дIахо уж теркалбе а лаьрхIад завода кулгалхоша.

Ух тIехьарча хана геттара шоайла социалистически яхье яьннай завода цехий, участкай, ишта бригадай коллективаш. Докхха хIама да цар деш дар, пу яхье хьалхале яккха гIерташ. Къаьстта «гучабаьнна» балха тIатеIаб Тутаев Шамсудин керте латтача № 43 йолча цеха къахьегамхой. Массарел хьалха балха хьабоагIа уж, эггара тIехьагIа мара чубоалхац. Цудухьа «бIагалъяьнна» ювцаш я из цех хIанз йоккхача заводе. «ДIа спещехага дIахьажа хьо», «спещехагара масал эца оаш», — уж тайпа дешаш да заводе каст-каста хьахозаш. Дика деций из тIаккха? Дика, да, геттара дика! «Лехар — корадоагIа», оалаш ма дий. Цудухьа лерхIа хургда-кх, цу коллективо а, социалистически яхье хьалхале яккха.

Дукха ба цехе дуккхача хана денз тIехдика къа а хьеташ, даим шоай декхараш тIехкхоачаш а деш, хьабоагIа болхлой. Царех ба наладчик Султыгов Бекхан, штамповщица Булгучева Эсет, цеха мастер Бузуртанов Хьамзат, ишта кхы дукхабараш а. Цхьа ди дIадодац 125—130 процент сменни задани царех хIаране кхоачаш ца еш. Хьагучох, кагIча оагIорахьа эргабьнаьлга гуш да.

Эггар хьалха, комсомольски взносаш безначини расчетах теларгIолаш соцам баьб комсомольцаша. ХIанз, цехашкара комсоргаш мукъбаьннаб уж гулъе ца езаш, бухгалтери алапи яздеча хана соцалу взносашта доагIаш дола ахча.

Завода администрацегара дийха шоай фонд яьй комсомольцаша. Цу фондера комитета бокъо я дикагIа комсомольцашта ссуда дала. Белгалде деза, из ссуда юха луча хана проценташ ца телалга.

Комсомольски болх беш боацачаргара принципиально жоп дIадех комсорга. Шоай комсомольски декхараш дизза кхоачаш ца деш бола нах организацера дIабаьха моттигаш я ухаза.

Къонабараш кхетамца кхебара духа теркам тIабохийт Альберта. Ше принципиальни саг вале а, нахагIа тешам боал цун оамалах. Заводе болх беш вар лаьца ваьла саг. Комсомоле хила безам ба са аьлча, шийх комсорг веларгва аьнна хетар цунна. Цхьабакъда, комсорг бехк шийна хьатIаэца ца кхераш раьза хилар из комсомоле кийчве.

«Духа ба тха организаце бе лаьрхIа болх» — йоах Джабранлова. — ХIанз тхона завода администраце гIо доре, тха территоре хьалха наркологически стационар хиннача тайпара хьинар а айдаь къахьегаш ба цеха болхлой. Белгалбаьнна дикагIа къаьстта болабеннаб укхаза шлифовщицаш Евлоева Тамара, Костоева Фатима, токараш - автоматчикаш Колоев Iаддал-ВоахIап Гизатуллин Рафик, ишта кхыбараш. Уж ба хIанз укх сахьате шоай коллективе хьалхале лелераш.

Iалальмате дика дIадоладаьд керда шу Цуров Батарбика кулгалдеча литейно-прессови цеха коллективо а. Вешта, цу цеха къахьегамхоша-м дика чакхдаьккхар дIадаха шу а. Дале а, укх шера къаьстта дикагIа къахьега лаьрхIад цар. Шеко яц пар лерхIар толамца кхоачашхургхиларах.

Кхы а дукха я заводе уж санна шоай декхарех дика лоархIаеш йола зIамига а йоккха а тайп-тайпара коллективаш. DIадахача, дух хьал цу цхьан шера, ди тIехьа дуккагIа хувцамаш хулаш, Iалальмате йоккхий эргалонаш хилар цу предприяте. Цхьабакъда, укх шера цига хилийта лаьрхIа эргалонаш соахнарчул дукха а дуккагIа я.

М. МУТАЛИЕВ, тха соб. корр.

СОВЕТАШИ ВАХАРИ

ИСПОЛКОМИЙ БЕХКТОКХАМ

Геттара боккхача ловрхIаме да тIехьарча массехк шера вай ерригача общества вахаре хинна хувцамаш. Цу хувцамаша эргалонаш енай вай социалистически пайчахьалкхен лоаттаме, хIара советски сага вахаре, уйлашца. Вай парте ерригача обществе перестройка дIайола яьчул тIехьагIа кхошуи ах шуи дьянад. Цу лоацача ханачухь дерриг вахар демократе ларда тIа даккхара гIулакха, къахьегама адамий материальни хьал-таро тоаяра гIулакха, вахаре нийслуш хинна общества законаш телхаделга хоадам боллаш дIадаккхара гIулакха хинна дола хувцамаш массанахьа къаьгга гуш да. Вай парте ма могга дIахо а хьош да КПСС XXVII-ча съезда а Ерригсоюзни XIX-ча партконференце а соцамашца белгалдаьха дола декхараш кхоачашделга. Цудухьа да вай ерригача обществе экономически, социальни, духовни переустройство елга политически реформа ярца тIачIоагIделга.

Вай Сийлахь - боккхача мехка политически биографе йоккхий эргалонаш яра тIехьарча лоацача хана, шийболх дIабихьача КПСС Центральни Комитета Пленумо а, аргIана йоацача СССР Лаккхьарча Совета шийтталагIча сессе а кхы а чIоагIа таронаш белгалъяьхар XIX Ерригсоюзни партийни конференце общества на хьалхашка оттадаь декхараш сихагIа кхоачашдара. Цунца дувзаденна да советски ерригача общественна дIахо а демократизаци еш дола, социалистически правови пайчахьалкхе елга чIоагIдеш дола законаш тIаийца хилар.

ТIаийцача пайчахьалкхен кердача законаша кхы цIьакха а бакъду, берригача мехка а санна, моттигашкара Iаьдал къахьегама адамий хоадам боллаш кара додаш хилар а, цудухьа моттигашкарча Iаьдала керттера декхараш хадданза бахархой хьашташ Iалашдарца дувзаденна хургхилар а. Цудухьа кердача законаша чIоагIдеш ма хиллара, дIахьоргдолаш да моттигашкарча Iаьдала органий материально - финансови база хадданза шеръелга, шоаш хержача моттигашкара деррига доал цар карадохийталга.

Из ишта хилийтара берригача мехка шерра дIахьоргдолаш да хоржамий система хувцалга. Цо таро хулийтаргья моттигашкарча советашка хоржаш бола депутаташ харжархой шоай лоIамах харжа, моттигашкарча Советий деррига доал цар кара дахийта.

Мехкара деррига Iаьдал халкъа кара дахийтар Iалашдаро таро хулийтаргья къахьегамхой хьашташ хаддданза а, дизза а кхоачашдолга Iалашде, бахархой социальни хьашташ Iалашделга эггара бехктокхамера декхар хилар кхы цIаькха а Iаьдала органашта хьалхадаккха, царна шоай бехктокхам дикагIа бовзийта.

Боккха бехктокхам ба хIара советски сага вахара а балха а хьашташ Iалашдара моттигерча Iаьдала органашта хьалхашка латтар. Из бувзаенна ба хIара саг цIагIа эшаш мел долчунца Iалашварца, балха гIулакха хIара сахьата, хIара денна по дIадехаш дар хадданза цунна лоаттадарца, цун вахар ерригача общества вахарца цхьаккха юкъарчал доацаш дувзаденна хилар кхета а деш, цун хьашташ хадданза Iалашдарца. Цу гIулакха эггара лаьхарча дикалца болх беш, шоай декхараш кхоачашдеш хила еза коммунальни боахама бытовой гIулаккаш дара, могашал лораяра органаш, транспорт, бувзам, мах бара заведенеш, ишта отделий хьашташ кхоачашдарца ювзаенна йола кхы учрежденеш.

Вай лакхе белгалдаьхача гIулаккех а моттигерча Iаьлала царех болча бехктокхамах а оалаш хилча, укхаза белгалдаханза даргдац Нохч - ГIалгIайчен республика столице Грозне цу хьакъехьа дола дуккха кхоачамбоацараш.

Ховш ма хиллара, фусама пагIата хилар, из салоIаме хилар, цун чурча цIепонца, дIаннийсъяь хиларца, боагIаш бола лостам хиларца дувзаденна да. КIезигах лостам эшаш вай дахаш долча городе а, вешта аьлча вай столице Грозне. Бакъда, цхьаннена къайле йолаш дац укхаза цхьаккха тайпара лостам па хилар, города дуккхагIа йолча районашка порядок па хилар. Вай укхаза белгалйоахаргьян цу кхоачамбоацараша бехке йола организацец, учрежденеш, предприятеш, хIана аьлча уж дика йовзаш я горсовета исполкома а городерча ерригача районий исполкомий а кулгалхошта. ТIаккха, ховш ма хиллара, кхоачамбоацараша бехке болчаргара жоп хьадеха дезаш уж ма бий.

МалагIа кхоачамбоацараш да вай дувцараш? Ховш ма хиллара, укх шера ахка долалуш а из юкъе кхоачаш а шоашка гIолла фусамашка хий а газ а чуйоагIаш йола турбаш хувца аьнна городерча дуккхача улицашка сангараш яьхар. Цхьаккха духьала вацар ду гIуланха, кхыметтел берригаш раьза бар, ховш ма дий нах бахача фусамашка, предприятешка цIи а, хий а эшаш хилар. Бакъда, ахка а чакхдаьлар, гуйре а дIаяьлар, Iа а юкъе кхаьчар, бакъда дуккхача улицашка яьха сангараш лаьтта тIа а хьенха, асфальтаца дIа па къовлаш йитар.

Бахархошта эггара новкъагIа йола цхьа духьале а хинна дIаэттар из гIулакх. Ховш ма хиллара, бахача фусамашкара ара-чу бовлаза балац нах. Балха аха, балхара чуаха, дуккхача гIулакхашта чу-ара аха, берий школашка аха деза, бакъда вай ювцаш йола сангараш яьхача улицашка бахаш бола нах йоккха хало хьегаш ба. Шоай доалахьа йолча а с кхыча а машинашца укхаза фусамашта тIаухалга-м дувца эшаш а дацар, гIаш ший фусаме чувоагIалга а йоккхача халон гIулакх да, къаьстта йоачан йолча хана, хIана аьлча хотто йокхача халонга кхоачаву. ТIаккха ховш ма дий, гурахь - Iай-бIаьсти Грозне хадданза тIунал йолаш хилар. Хетадала тарлу, уж турбаш хувцача хана сангараш дIа па къувлаш ишта духха юталга балха планаца лаьрхIа хиннад-хьогI аьнна. Майрра ала мегаргда из ишта па хилар а, е ишта хила йиш па хилар а. Духхьал балхаш кхоачашдеш хиннача коллективай кулгалхоша шоашкара бехктокхам ца кхетабар мара, Грозне горсовето а райсоветаша а шоаш бехкхокхаме па озарг хиларах тешаш хилар мара кхы хIама из ца хилар.

Город яле а, юрт яле а— ваха моттиг хоза хиларо сага тоам бу, эстетически салаIом бу. Бакъда, из хоза хулга ше-шегIа хьахулаш хIама дац, из адамаша шоаш, моттигерча Iаьдала органаша хадданза хьаде дезаш хIама да. Вахача моттига хозало, цун коммунальни а бытовой а гIулакх делга доагIача хьисапе хиларо, сага салоIам баь па Iеш, ишта Iалашлу цун вахара эшаш мел дар боагIача боараме хулга а. Ховш да сага ший хьашташ Iалашделга общественни хьашташ па эйххе дувзаденна хилар. Сага ший а общественни а хьашташта юкъера бувзам мелбу, хийра боаккх вахача моттигера коммунальни гIулакхаш вIашtIехьа ца хиларо. Из ишта хилар бакъду. Грознерча общественни транспорто беш бола болх вIашtIехьа ца хиларо.

Хьаэцар вай трамвай. Городерча бахархой дIа-хьа бахара хьашташ Iалашдара гIулакха йоккха моттиг дIалоаш трамвайс. Къахьегамхой ший ханнахьа балха гIолга, балхара чубоагIалга дувзаденна да трамвайца, кхы эзараш болча бахархой гIулакхаш хул йохкар-эцар е баха безаш, кхы дуккхача тайп-тайпарча гIулакхашта баха безаш. Цудухьа як вай итташ эзараш болча городерча бахархой ден-деннара хьашташ кхоачашделга трамвайца дувзаденна хиларах. Бакъда, новкъа дале а вай укхаза белгалдакханза далац кастаста дуккхача городерча бахархой хьашташ кхоачаш ца хулаш дусаш хилар.

Вай укхаза дувцар дац трамвая движене график увттаелга нийса хилар е ца хилар, бакъда тешал де хала да городе лелаш йола трамваяш кIезига е дукха ца совцаш цхьа ди доагIаш хилара. Бахьанаш тайп - тайпара хул: вагон наькъа тIара яьле, трамвай автомашинаца вIашагIкхийте, ток йоацаш, бакъда, фу башха да из, трамваяш лелаш ца хилар бахьан долаш эзараш, итташ эзараш пассажираш шоай наькъах бовла безаш хилча.

Цхьаннена къайле йолаш дац вахача моттига хозал а сага эздел, хоза гIулакхаш а юкъе хадаргбоаца бувзам болаш хилар. Оалаш да, ди дIадолалуш сага хезача дешо Iурра хьалкхийттача сийрдача малхо санна тоам беш хул, аьле. Из кхетаде дезар, хетаргахьа, вай городе троллейбусашка, автобусашка билеташ дохкара керда порядок оттаяраша. Цу гIулакха кхоачамбоацарех из дIадолалаьча хьалхарча деношка денз дукха дийцад республикански газеташ тIа кепадийттача, радиона, телевиденеца дIакхайкадаьча итташ, бIаьш долча городе бахархой письмоша. Вай дувцар да троллейбуса, автобуса хьалхара цхьа ниI мара хьа а ца еллаш пассажирий билеташка хьеж яхаш наха хьувзамаш делга, расписанешца йоагIачул тIех транспорт сецаелга. Цу гIулакха нах леткъа дукха ха яле а, из дIадаккха а гIулакха йоагIаш йола порядок оттае а кара дарий лергех кхеташ яц эзараш болча бахархой раьза ца хилара оаз.

Ахьмад ВЕДЗИЖЕВ.

ПЕРЕСТРОЙКАНА ЭША САГ

41-48 ЧИА номер йолча таксечу, вIалла даьгIадий шо? Цу таксе водитель вола Торшхоев Хьамид вайзачунна хов, мел эхь, эздел, сий долаш саг ва из. Ше волча цо болх беш, цкъа цунна пассажир леткъа моттиг хиннаяц. ХIаьта, баркал дуккхаза хезад цунна.

ЗIамига волча хана вIалла дага дацар Хьамида, ше таксист хургва, аьнна. Массадолча бераша санна гаьнара мехкаш, кIоарга фордаш, кIай кемаш гора цунна гIанахьа. КхувшвоагIаш а, моряк мара ше хургвац, аьнна чIоагIо йир цо.

1973 шера эскаре гIулакх даь ваьлча Владивостоке мореходни училище деша эттар из. Цу шера «Урал-лес» яхача кема тIа матросалла балха а вахар.

Вай дунен дуккхача миIингашка хулга нийсделар Хьамида. Канаде, Японе, Гонконге, Египте, Кубе, кхы а массехк пайчахьалкхене рейсаш йир цо «Урал-лес» тIа а цул тIехьагIа «Ленинград» яхача кема тIа а.

«Хоза ха яр из — йоах Хьамида — со форда тIа лийнна ха. Кхыча къамий вахар а хьал а дукха бIаргадайра сона. Вай дунен тIа тамашийна, хоза моттигаш кIезига яц. Цхьабакъда, се ваьча мехках чIоагIа сагото йора аз, ха яха бола да а нана а дагабоахкар». Цудухьа 1976 шера Грозне цIавера Торшхоев Хьамид.

Таксомоторни парке балха отташ ше укхаза дукха Iергва, аьнна хетацар цунна. Цхьа — ши шу а даьккха, ше хиннача юхавахарга догдоахар Хьамида. Амма, цхьа ха яьлча хувцаделар цун дегчурдар. Хайра цунна ший керда професси йоацаш ше лелалургвоацалга, сов из езаянна. Таксопаркерча болхлоша а дика хьатIанйцар массе хана гIулакхаца вола зIамсаг.

«Хьона хьай болх дукха безара бахьан фуд?» хаьттача Хьамидас аьлар: «Сона сай болх безара дукха бахьанаш да. Эггара керттера да се наха эшаш волга хар. Сакъердаме хет сона тайптайпара нах бовзар а царга йистхилар а».

Белгтала хилар Торшхоев Хьамида 1981 шу. Цу шера коллективерча коммунисташа парте дIанйцар из. Коммунист волаш дукха общественни болх делабу цо: агитатор а, ГАИ штате воаца инспектор а, пенгазета редколлеге член а ва из.

Коллективе чIоагIа раьза ба Хьамида. Ханна воккха вече а, йоккха авторитет я цунна ший новкъосташта юкъе. Таксопаркерча парторга Демченко Сергей Николаевича цунах лаьца аьлар: «Торшхоев Хьамид тхо долча балха вола шийтта шу да. Цунах доаллаш гIалат е харц хIама дайнадац тхона из укхаза балха мел ва. Ший балха тIера ва. Из бехке волаш авари а хиннаяц. Нускал санна боча, лораеш лелаю цо ший машина. Социалистически декхараш кхоачашдеш 105 процент план еш, хьаьнала къахьегаш саг ва из».

ДIадахача шера геттара бехктокхаме гIулакх тIадилад цунна коллективерча болхлоша, депутаталла а оттавадь. Ший харжархой балашта сагота вола, вIалла сатем боаца депутат хилар Торшхоев Хьамидах.

Ионисиани улицагIа ше цхьаь яхаш йоккха саг я. Дукха ха яр цун квартире канализаци телха Ший хур дича а из тоаяйта магацар цунна. Из хайча Хьамидас тохавенна, домоуправленеца лийца, кIира далалехьа вIашtIехьдаьккхар из гIулакх. Маяковске улицагIарча № 84 йолча цIагIа отоплени во я, яхаш леткъар нах. Из хьал а депутат хьежача сиха хувцаделар. Дукха дувца йиш яр Торшхоев Хьамида депутатски балхах лаьца. Наха новкъа дола хIама теркал ца деш цкъаь цкъа дитадац цо.

Къаьстта теркам тIабохийт депутата тIема ветеранний, инвалидий хьала. Кастката уж болча, фу эш хьажа, вода из. Цун участке бах. тIем тIа хинна ПоповгIар мар-сесаг. Шоай квартире хьадоагIа дIайха хий бIеха хул, аьнна леткъар уж. Ше ваьллар Хьамид цун фу бахьан да хар духьа турбашка хьежаш. Аьхки ремонт еча хана цхьан «пхьара» дIайха хий доагIа турба отопленех дIатессандаь из хиналга хайра цунна. ЖКА а ваха, цар кхо-диъ дн далалехьа цига ремонт ергIолаш дийцад Хьамида. «Тха депутата из гIулакх шийна хьатIанйцача, шеко яц тха цо из вIашtIехьдаккхар», — йоаХ Попов Василий Дмитриевича. Дукха бий-хьогI вай депутаташ, харжархой ишта теша мегарболаш?

Ший общественни балхах дувцаш Торшхоев Хьамида аьлар: «Атта дац депутата ший бехктокхаме гIулакх леладе. Дукха доалл вай вахарах харц, во хIамаш. Уж харцонаш дIаяхара оарцагIвалара эггара хьалха декхарийла вар депутат ва. ХIаьта, цкъазза тко. ай болх дика лелабе вIашtIехьдалац тха, хIана аьлча, бокъонаш дукха яц депутатий. Нийса дий из, — халкъо хержа, викал моллагIа гIулакх а нийца цхьаволча чиновникана тIавахача цунгара сагIа деха вена саг санна из лела везалга? ХIанз вай паччахьалкхен Конституце тIа де лаьрхIача хувцамаша а депутаташ харжарах керда арадаргдолча законо а из хьал тоадергдолаш да».

Торшхоев Хьамида хIара ди гIулакхех дизза хул. ХIаьта, ший хобби лелае ха а корайоагIа цунна. «Дошо ши кулг долаш ва» — оал цунах доттагIаша. Ше балхара а общественни гIулакхах а мукъаваьлча дахан тIа сурташ дехкаш а ширача замагIа леладаьча герза моделеш еш а ва из.

Вай паччахьалкхене еча перестройкана эшаш ба сатем боаца, хьинар дола нах. Царех ва Ленински районо совета халкъа депутат Торшхоев Хьамид.

М. ЧАХКИЕВ.

Малгобекски бурув тохара балхий управлене вайза ца Iеш, ерригача республике а дика вовзаш саг ва производственни Iалашо яра базе Дзейтов Мухьмад. Цу балха тIа ше вахалехьа дуккхача шерашка къахьийгад цо буровой установка тIа, бурувветтар а волаш. Мичча хана кийча ва из уллув воаллачоа новкъостал дара оарцагIвала.

Мухьмада уж дика оамалаш коллективе а цунца гIулакх тоссаденнача наха а йяза тоъал дукха ха я. Дукхача шерашка управлене парткома членалла хержаш ва хьинар дола коммунист, хIаьта берригача малгобекчанаша доккха тешал а деш, массехказза хержав из халкъа депутатий Малгобекски горсовета депутаталла. Хов царна шоай наказаш цо даим а дизза кхоачашделга, шоай хьаштий бахьан молагIча хьакимца къовсавала кийча волга. Дуккхача дикагIа гIулакхашца банъдаьд М. Дзейтова наьха тешал, духхьал цун хьинарца, низаца, ше кулгалхошта хьалхашка оттадаь дош кхоачашделга тIагIертта цо чакхдаккхарца тоабаьб городерча Ленина улицагIара никъ, цхьаболча бахархой вахара хьалаш, кхыдола гIулакхаш а даьд.

Дзейтов Мухьмада деррига дика гIулакхаш белгалдоахаш Малгобекски района коммунисташа шоай викалалла хержавар из XX-ча областной партийни конференце.

Беза мах баьб хьинар долча кхъьегамхочун гIулакхий, карагIдийннарий. Цунна енай Къахьегама ЦIеча Байракха орден, «За трудовую доблесть» яха медаль, кхыдола совгIаташ.

СУРТА ТIА: М. ДЗЕЙТОВ.
Р. АУШЕВА сурт.

ДОДЗОЛ ДЕХЬАРА

Тахан—Кампуче Къаман Республика хьахинна Ди

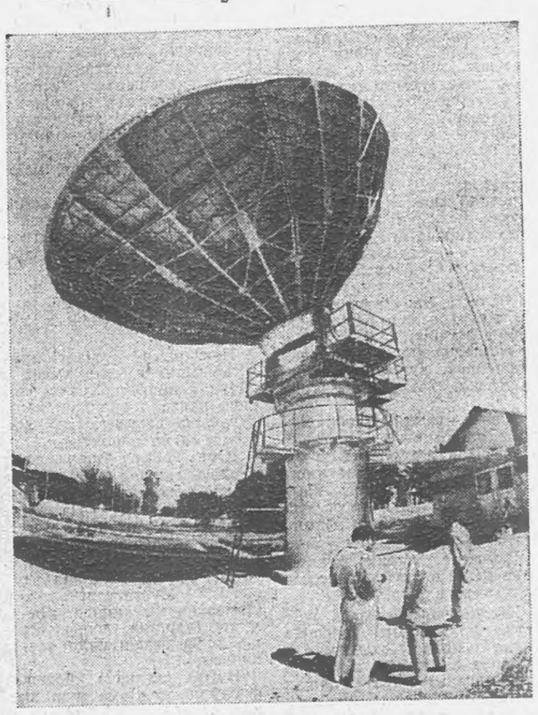

Тахан итт шу доал полпотовски режима Iаьдалах Кампучи мукъаяькхан Кампуче Халкъа Республика хьаяьи. Цу юкъа шоайла айхха бувзамаш лоаттаду вай шин мехко, вIаши экономически, культурни, социальни, политически дакъера гIулакхаш а леладеш. Массе оагIорахьара тешшаме а корта мукъа а партнераш а хинна дIаэттаб вай ши мохк.

Тахан бIаьш советникаш, специалисташ ба республика гIо деш цига къахьегаш, экономика чIоагIъе, предприятеш, электростанцеш, дешара заведенеш, кхыйола лоархIаме гIишлошн объекташи хьалъе кампучийцашта гIо деш.

Менонг яха хий — мехка керттера хин артери я. Цу тIа гIолла мехка хьачукхухь СССР-ра, Вьетнамера, дунен кхыча мехкашкара эзараш тоннаш мовхьаш.

СУРТАШ ТIА: 1) Советски специалистий гIонца Кампуче столице хьалъяьча «Интеркосмоса» гаьннарча космически бувзама центра керттера антенна: 2) Советски Союзера хьаяйта «Январец» яха автокран.

О. СИЗОВА сурташ. (ТАСС).

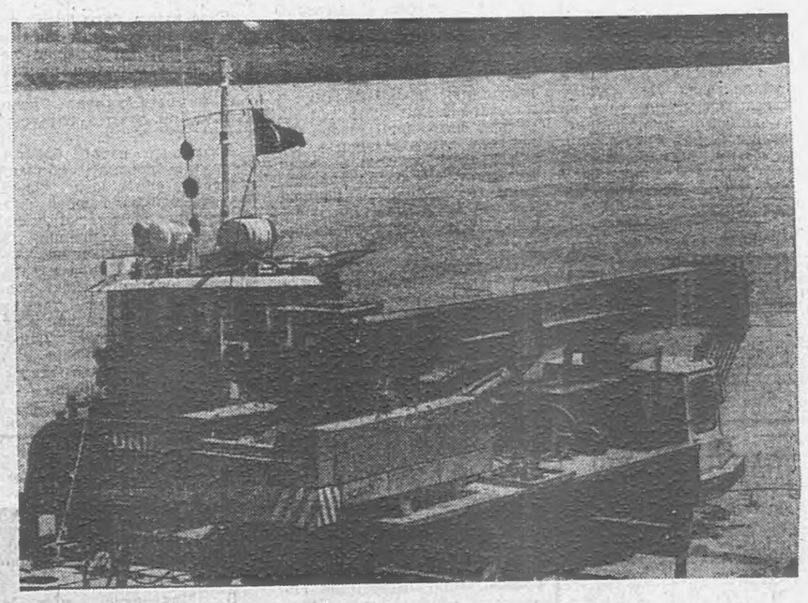

ДУНЕ ЦХЬАН КIИРАГIА

МАШАР БЕЗА ИНИЦИАТИВАШ ХЬАЛЛАЦАР

КАБУЛ, 3 январь. (ТАСС). Джалалабаде, Нангархар провинце административни центре, эзараш болча бахача наха хьаллоац сихагIа къаман барт бара тIаерзаяь афгански правительства машар беза инициативаш. Цига дуккха нах вIашагIкхеташ хиннача митинге интеллигенце, духовенства викалаша, ахархоша, болхлоша аьлар, республика терзащларча низаша цхьан оагIорахьара тIом соцабар мехка хIанзарча кулгалхоша конфронтаци соцаеча, Афганистане массане тIаэцаргбола машари кхерамзлен оттаеча боаккха конструктивни гIа ба. Общественноста собранеши митингаши хилар ишшта Саманган, Лагман, Фарьяб, Кабул яхача провинцешка, кхыча цхьайолча моттигашка.

Афгански эскара доакъошеи подразделенешеи цхьан оагIорахьара тIом сацийта боллаше а, «Афганистана Исламски парти» яхача группировкаш деш дола дов соцаш дац. ДIадахача оршотдийнахьа Кандагара, Гардеза, Хоста, Джалалабада пригородашта ракеташи йоккхий топаши чуйийттар.

Чурча гIулакхий органий сотрудникашта Кабуле корадир герзи герза кхоачамашн. Цига яр 84 снаряд, 300-нел совгIа топ, гранаташ, эзараш патронаш.

Цхьайолча районашка оппозиционни группаш вIашдухьала айттар. Укх тIехьарча шин дийнахьа Кабул, Герат, Пильменд,Кунар, Баглан, Лагман, Забуль яхача провинцешка, цIий Io а дохийташ, довнаш хилар. МоастагIал лоаттадеча оагIонашкара вийна а чов хинна а 100 совгIа саг хилар.

170-гIа йола нота яхьийтар Афганистана МИД-а Кабугерча ООН зембоахарий комиссеца. Документа тIа я Пакистано женевски соглашенеш толхаяь кхы а керда моттигаш.

АПАРТЕИДА ГIУЛАКХ ДЕШ

ФИМ, 3 январь. (ТАСС). Ах миллион гаргга бола европейцаш Къулбехьерча Африка эскаре гIулакх деш ба. Царна юкъе 198 эзарнел совгIа португальцаш, 150 эзар гаргга англичанаш, 32 эзар ФРГ гражданаш, хIаьта ишшта эзараш грекаш, итальянцаш, французаш, бельгийцаш, голландцаш, ирландцаш ба. ЮАР эскаре гIулакх деш вола хIара кхоалагIвар, расистски паччахьалкхен паспорт долаш валеа, ма дарра аьлча ЕЭС членаш долча цхьан мехка гражданин ва. Уж даннеш йолалаю «Панорама» яхача италъянски журнала, «ЮАР: апартеида гIулакх деш ба наемникаш», яхача ший статья тIа.

Шолха гражданство йола нах гIулакх деш ба Преторе герзащларча низий дерригача доакъошка, язду журнала. Уж бIаргаго йиш я регулярни эскаре а, е вешта аьлча, шоай лоIаме гIулакх де бахаршта юкъе, керттерча даькъе резервистех латтача граждански гварде а, командосе а — полицеца цхьана «порядок» оттае а «терроризм IотоIас а» лаьрхIа йолча военизированни подразделенешка. Духхьалара дакъа лоац царгбола цIа герз лехаш чухьийлхача британски салташа. «31 сахьата хинна чухьожам чакхбаьнначул тIехьагIа кухни хиннача моттиге кIоаг бар 4 метр шереи 1.5 метр кIоарген болаш, — дувц Доннели Дженета. — Плиташ, яьш, йоалгIош а кхыйола поартал а улица тIа дIаяракхайсаяр. ЦIагIа йисацар улгаш - дийна долаш цхьа моттиг, мебель еррига а йохаяьяр.

Доннеле цIагIа корадинзар герз. Дацар из чухьаьжача Белфаста католически районий дуккхача кхыча цIеношка а. Ваха йиш йоацача хьале 2 эзар гаргга дезалаш а буташ, британски «кхерамзлен низашта» кораяьр еррига а 13 топ мара ящар. ВIалла шек а хиланзар уж «операци» чакхъяккхарах хьахинначуннеи чухьожача хана шоаш наха даьча зеннеи юкъера юкъ йоккха хилара. «Цу тайпара рейдаш сиха эскарен полицеи арсеналера техни даьнна герз да, хIаьта из дIаэакхкара вIалла уйла е дага а дац тхо», — аьлар бахархой духьален лоткъамашта жоп луш ольстерски королевски полице викала.

КРЕДИТОРАШ ТIАТЕIАШ БА

ЛАГОС, 3 январь. (ТАСС). Нигере правительствас дIакхайкадаьд бензинах боаккха мах 42,8 процент тIатоха лаьрхIа ше йолга. Наьха шоай доалахьарча транспорта санна, ишшта из доагIаш да паччахьалкхен доалахьа йолчоа а. Цу юкъера баьхаб коммерчески оэлаш йола таксеш, автобусаш грузовикаш доалахьа яраш, цар бокъо я йоагIаш йола регистраци а яь патент ийцачул тIехьагIа маьхах пассажираш дIа-са кхувла, хIаьта ишшта мотоциклисташ а.

Мехкдаьтта продукташа долча маьхашта - паччахьалкхен субсидировани яр дIадоаккхилга — из да малхбузен кредитораша дуккхача хана дена Нигерегара дIадекхарех цаI. Соахка апрель бетта правительство лоадама боаца мах тIатехабар мехкдаьтта продукташа, цул тIехьагIа бензина литрах доаккхаш дар алсамдаьлар 39-ра 42 косога кхаччалца.

Вахара боарам тIа-тIа лаьгIлуш латтача хьалашка е а йоагIаш сагото ю нигерийцаша цу тайпарча моттигашка маьхаш лакхдалара хулача, «цепной реакцех».

ХIаьта хIанз укх сахьате Нигере правительствос лаьрхIад маьхаш дифференцированнко айде, цу наькъаца бIарача хьакйцача мехка хургIола негативни тIехьаленаш ма могга кIезигагIа хила мег, аьнна сатувсаш. Республика президента Бабангида Ибрагима укх деношка аьнна ма хиллара, цо таро лургья структурни корректировка яра программана финансировани яра дукъ обществе ма хулла цхьатарраГIа дIа-са денъа. Iаьдалий керда гIулакх бе-бе тIанйцар мехна тайп-тайпарча районашка. Ойо штате арадувлача «Найджириан трибюн» яхача газето хоам баь ма хиллара, таксештен кхыча транспортни средваштен моттигерча доалдераша 50—100 процент тIатехай тарифаш, къаьнарча маьхех доагор ййде моттиг яц шоай, аьнна бахьан а даькхха.

Нохч-гIалгIай музыка истори

Иллешка, ашарашка ладийгIача довз халкъа вахар, цу халкъо яь уйлаш. Къаьстта халкъо ше кхеллача лирически иллеша а ашараша а къаьята дувц вайнаьха гIулакх, цар сенах сакъердалу а сатотду а, цар паччахьа замалахьа лайнар а, советий Iаьдал тIаденачул тIехьагIа царга кхаьча дика а.

Нохч-гIалгIай халкъа эзди дог, цун денал дувцаш, бокхача безамца Даймехка сий лорадеш, сил дукхагIа пергIато езаш, моастагIашца лира къовсам лоаттабеш хинна кIантийн мехкарийн хестабеш я вайнаьха лирика. Шийна тIа хало кхаьчача, моастагIчох вала моттиг а йоацаш висача, воха а ца вохаш цонахчала илли а аьнна, турпале вежар чIоагIа лоархI халкъо. Сийлахь вокхача эрсий яздархочунна Л. Н. Толстойна а хозахийтад ший хана цу тайпара турпалхо вувцаш дола нохчий «ГихтIарча Хьамзата илли».

ФуралIала мехкараша шеийна вехаш къувсаш хиннав ГехтIара Хьамзат. «Вайна цIераш ва етташ, вайцига хьувзаш ба шоана, кIантий, эхь дайна моастагIий,

Бохоргба вай, кIантий; сий доаца моастагIий!

Цу тайпара турпала уйлаш гойташ дола иллеш къаьстта деза хиннад вайнаьха. Ширача замалахьа а балано готдаьча халкъа илиалархоша шоай цIонахий дог гIоздоакхкаш илли оалаш хиннад.

Кхалнаьха дукхагIа йолча ашарий мукъамо йовзийт паччахьа хана лайна хадо.

Революци хилалехьарча Iазаперча замалахьа, кхелла халкъа иллеш а, ашараш а мукъам саготтаме, гIийла баде а, пергIатонах а диках а дог дуллаш дац. Цар сий ду къаьхьегамхочун, уж теш из ираз долаш хургхиларах, «Тхо» аьнна нах къеста а ца беш, «Вай» яхача дешаца къаьхьегамхошца цхьа барт чIоагIбеш да Нохч-гIалгIай халкъа иллеш.

Паччахьа Iаьдало са малха ца доалийташ. шоаш Iазапе лаьттабале а, нохч-гIалгIай къаьхьегамхошта лоалуш хиннадап шоаех «лаьш» аьлча. Из аьнна саг ве дорхлуш хиннаб уж, хIама аьлча цхьаннена а корта ца бетташ, шоай сий эзди лоаттадеш, кхыча къамех волча сагаца тарлуш, интернационални дог-уйла йолча сагах лаьца да вайнаьха иллеш.

Нохч-гIалгIай фольклора тIа шоай художественни башхалонца белгала я лирически ашараш.

Лирически жанр исторически гIаьметта оттадаь художественни куц да, ший тайпара чулоацам а, вахара маIан а долаш. ДIаяхача заман иллеши ашараши вахаре нийслуча гIулакхашка а цар юкъметтиге а нийсденнар гойташ я

Лирически жанро къоастадаь иллеш а, ашараш а, цар хьеду гIулакхаш а, уйлаш а массайтта тайпара да: турпала иллеш, сакъердаме иллеш, мехкарий ашараш, безама ашараш, ага уллача бера доаха иллеш, къаьхьегама ашараш, саг йоалайича ловзарга йоаха ашараш, таьзетара белхам. Уж ашараш багагIа тIехьа, оалаш дешаш долаш а доацаш а хул. Уж лохх шодилгаца а, дахчан пандарца а, зурмаца а, чIондаргаца а, каьхата пандарца а.

Кхыча къамий иллейи ашарийи жанрашка а хьожаш, хIара халкъа произведене маIан, чулоацам, художественность теркаме а эцаш, хIанзалца Iилмо ма яххара, вайнаьха лирика тайпаш кIоаргга технадац.

Вайнаьха лирике хоалуш йола дег тIара уйлаш йолаш да халкъа иллеш.

Хьалхарча замалахьа вайнаьха фольклорах дукхагIа хинна йола къаьхьегамах а кхыйола а ашараш хIанз а цхьацца нахаьха мара хоалуш яц. Саг йоалаяьча ловзарга лийкха ашараш. Советий Iаьдала ханарча наха а дага а йоагIаш гIалгIашта юкъе дIаяланза хиннай.

КIоаргга идейно-художественни маIан долаш я паччахьа Iазапа дукъ тохаш халкъо яь уйлаш, шоай социальни вахар дувцаш а, дезал хьал-ди хьехош а яьхай ашараш. Дега эздел дувцаш, цунна ца тайнар а хозденнар гойташ я мехнараша, нагийча наха белгалъяьха безама ашараш.

Нохч-гIалгIай халкъа поазех эггара а шпрачарех я къаьхьегамах лаьца ашараш. Уж хьалхарча сага балхах лаьца хиннай. ХIанз уж нагахь мара корайоагIаш а яц. Цудухьа царна идейно-художественни сурт оттаде хала да.

Къахьегамах дола иллеш балха гIулакхашта ритме дерзадаьд, болх беш вар хоаставеш, къахьега безам болийташ да. Цу тайпара ашараш цхьан оаза ритм хинна а ца Iеш, сага уйлаш, цун декхараш, чоалхане доацаш, художественни кепех атта кхетадердолаш я.

Обрядий ашараш, магически маIан а долаш, цхьацца обряд кхоачашъеш, локхаш яраш я. Цудухьа цар маIанах а чулоацамах а кхетаргволаш тахка еза уж. Тайп-тайпарча обрядий маIан тахкаро гIо дергда обряда ашарий маIан довзийта.

Масала, ялат хьувкъийта, дезала беркат совдалийта, доагIа делхийта еча магически обрядах дола илли дуIа дара хьисапе доаккхаш да. Хьалха баьхача наха, шовй обрядегIа доагIаш дар га а гойташ, дувцар нийсса дIакхетадайтар.

Нохчаштен гIалгIаштен юкъе хIанз кIезнга хозаш я обрядий ашараш. Хьалха хиннача наьха обрядаш хIанз дукхагIча даьнъе берий ловзараш санна нийслуш я.

Юрта йокъал-эттача цхьан кIаьнка тишца гали тIа а кхелле юхь къайла йоакхаргйолаш, ца тIа йоархIаш тIа а кхехке мустагударг арайоккхаш хиннай. Коашкара коашка а ухаш догIа дехаш хиннад бераша. Мустагударга хий тIамоахкадеш хиннад, хIаьта мустагударгаца долча бераша догIа дехаш илли оалаш хиннад.

Ишта даьхкача бераша фусай-нанас хIама луш хиннай.

Диза вахар, барт бола дезал, мараи сесаган юкъера безам хестабеш ашараш лекхаш йола обрядаш хиннай. Из дерригга а вайнаьха къахьегама сага хилча ловш хиннар, цо даим а сатувсаш хиннар да.

Ахархочун вахар, боахам, гIуланхаш довзийт, обрядий поозе, цу сурто юкъ хIаьта баьхача вайнаьха шоай хинна материалистически уйла, къахьегамхой дуненца, общественни гIуланхашца хинна юкъметтиг. Цунца цхьана обрядий ашараша тIехь хоалу Iазапе даьллача халкъа художественни уйла лакха ца хилар, динах тешача наьха уйла Iаламга нистКъалва гIулакхашца ширача замалахьа къовса ца могаш хилар.

Из ишта дале а шеко йоаццаш цхьа хIама да: вайнаьха обрядий поозе дн хьалха баьккха, хоастам беш, из дездеш ца хилар. Даим а вахар, сакъердам, ловзар дезаш а цар сий деш а хиннад нохчгIалгIай халкъ.

Халкъо паччахьа замалахьа цхьаккха а бокъо йоацаш хьийга бала художественни хьисапе гойташ да вайнаьха иллеш.

«ГIайгIа мел йолчо
вай гIайгIа елхайнча,
Елхо гIайгIа яр вайга
сийна буц йокъааллал.
Бала мел болчо вай
бала белхабича,
Белхо бала бар вайга
дода хий лаккъал...»

Массаза а маьрша вахар дукха дезаш хиннаб вайнаьха къахьегамхой, кийча хиннаб шоай пергIато, шоай сий, шоай Даймохк дорабеш лира къовсам лоаттабе.

Нохч-гIалгIай лирически иллеша хадданза хеставу паччахьа лай хинна, кIал ца вусаш, ший дай снйлахьа цIи ца йожийташ, къовсаме ваьнна турпалхо. Цун вахара никъ аттачарех хиннабац: вижар тIош тIа долаш, гIаттар ца моттача хана хулаш...

Октябрьски революци хилалца нохч-гIалгIай халкъо, Россе кхыча кагийча къамаша а санна, хьегаш ши Iазап дар: эггара хьалха, паччахьа колонизаторша дIаньккхаяр пергIато а ший мехка доалдар а, шоллагIа — къе нах хьувзабеш хьалдай, шейхаш, а моллаш а бар.

ТIаккха дезале ширача гIулакхаша воча хьал тIа лоаттайора вайнаьха кхалсар.

Ший дегара бала белхабечо илли доаккхар мискача наха:

«Да виса хьа даьлаI,
ва мерза ва дуне,
Хьо диар малав,
ше яхар а хинна...».

Шоашта юкъе цхьаккха а ираз долаш саг па кораводагIаш халача эттар вайнаьха къахьегамхой, паччахьа хуллаша шоашта тIалоаттаю харцонаш лоа па луш ча санна доахлора уж

Паччахьа Iазапах, баьдеча балхех шоаш мукъа машта баргба ца ховш, даим а ираза никъ лехаш бар пергIатонга сатувса нах.

ТIомарах енна оптимизм йолча нохч-гIалгIай халкъо ший бала белхабаь ца Iеш, кIанташкеи маьхкарашкеи кхайкабора революционни къовсам.

Т. АХМАДОВА.

Ноккха терко, чIоагIа йоакхо ю шоай къахьегамхой берий Надтеречни района «Кругловский» яхача совхозе. Укхаза зIамигача берий доалахьа я «Сказка» яхаш хоза цIи тилла берий беш. Шоай дезалашка санна дика хьож берашка цигара воспитателаш, нянечкаш.

Берий беша коллективе а даьша-ноаноша чIоагIа лоархIаш, сий деш я берашцара болх геттара дукхабезаш йола къона воспитатель Макаева Зелихан. 1980 шера школе дийша яьнначул тIехьагIа комсаш кхееча бригаде болх беш хилар из ворхI шера совгIа йолча юкъа, хIаьта лурчогIа из балха отт берий беша — кхоачашхилар дуккхача хана денз цун дагалаьттар.

Зелихан дика болхло, Iнмерза саг хиларал совгIа, иштта я хьинар дола общественница а. Массехк шу даьнад Мекен-юртовски юртсовета депутата декхараш цо хьаьнала кхоачашду. Массадолчунца а хьашт долаш я Зелихан, цунна чIоагIа дукхаеза музыка, книжкаш.

СУРТ ТIА: З. Макаева. М. САИДОВА сурт.

Керда баьккха фаьлг

(НОВЕЛЛА)

— Папа, — аьлар йиIиго — фаьлг бувцал сона.

Телевизора хьалхашка газет дешаш вагIача дас дукха теркал динзар йоIо дувцар.

— Яда, папай я из, дIа тешиех ловза — газета тIара бIарг ца боаккхаш йиIиг дIатеттар дас.

— Фу хилар кхера хьо яьй? — йист хилар сесаг — хьай берага хьажа мегаргвахьона! Деррига аз леладе дезаш-м дац ер?

— Ва, фу даь кIалйисай хьо? — Iеваланзар мар.

— Деррига а даь кIалйисай-кх, — тIачайхар сесаг,— Iа деш цхьаккха а мичад! Фаьлг бувца аьнна беро дийхача, из а сона тIадилла воал-кх хьо!

— Даьллахь ма хIамах эхь доацаш саг я-кх хьо — оаз лакхье волавелар мар а, — сахьат даьнна хургда-кх жIали санна меца волаш со пхьерага хьежаш вагIа. Фу фаьлг ба Iа бога юкъегIолла бувца яхар. Фаьлг даьра бар хьо йоацаш аз даькхха хьалхара ткъаь пхиъ шу!

— Дукха хIама эшаделанзар хьа-м со енай, аьнна. Кепиг ахча дала ца дезаш хьайна чулатта саг нийсьенна доккхал де Iа.

— Даьра са-м дац доккхалде дезаш хIама. Сай Iовдала корта бепе! Дика саг кхыча юрта маьре яха езаш-м хургьяц. Цу юртарча кагийча наха дIа-м югаргья!

— Со наха совъяьнна ягIар? — чIоагIа цIогIа хьекхар сесаго.

— Ай, ягIацар даьра хьо-м! Мишта совъяргьяр хьо цхьанне а «почем?» аьнна ца хилча! — во велакъежар мар.

— Со сай даьна яьяц хьона кхоана сай вежарашка ер дIадувцаргдеце. Ва, веза даьла, ма боккха бала ба согара бар. Дийнахьа а бийсана а ши кулг вIашка ца дуллаш ухханна дохьаш кийчдеш лелача сога хьежжа-м даьра да хIанз сога дувцар. Со яла а енна дIакъоастадолда ер дов, — мухь хьекхаш яр сесаг.

— ЦIогIа ма хьекха! — телевизора хьалхашка латтача лохача источа тIа бий IотIатехар маро, — лоалахошта вай гIар дIахазийта-м яллац хьо?

— ЦIи йоалийла укх лоалахоех а, укх цIенах а, укх вахарах а, — сесаг мухь хьекха йийлха а йийлха эгIарча цIагIа Iочуийккхар. Мар кухне, тIехъухаш латтача яьна кIалара, цIи дIайоае вахар.

Йиiиг цхьаь ягIар саьн чу Шийна мархIа йоаллача теникага шорттигга дувцаш яр из.

— МоцагIа-моцагIа бахаш хиннаб маман папан. ВIалла шоайла эгIаш хиннабац уж...

ЭгIахьара а магIахьара а соцаш яцар дас-нанас вIаши еш йола гIараш.

Ж. МОВЛЯР.

Редактор О. Б. ГАДАБОРШЕВ.

ТЕЛЕВИДЕНИ

7 ЯНВАРЬ,

ШОАТТА

I ПРОГРАММА

6.30 — 120 минот.

8.30 — «Метроном» яха музыкални обозрени. Хабаровскера передача.

9.15 — «К нам прилетает Пегас...» яха г. Киева юкъера школа ихоалагIча класса чIоагIа хьакъал долча дешархочох, Поплавский Мишайх дола документални фильм.

9.45 — «Живи, Земля!» яха передача.

10.45 — Ерригсоюзни читательски конференци. В. И. Ленина цIерагIча библиотеке «Иностранная литература» яхана журнала авторащцен редколлегицен хинна вIашагIихетар.

12.00 — Халкъа республика Кампуче къаман театра артистай концерт.

12.30 — «Iаьдал — Советакав», «Депутат эш». Депутаталла кандидаташ харжара принципах. Сево ю дикагIбараш харжара новкъарле.

13.00 — «Халкъа ихоллам». Телеобозрени.

13.30 — «Социализма мехкашна».

14.00 — «Массаменен хIапаренен». Гостинични боахама системе гIулакх дар тоадарах.

14.30, 23.40 — «Кердадараш».

14.40 — «Очевидное — невероятное» яха передача.

15.40 — Таджикски ССР Горно - Бадахшански Автономни область «Лали-Бадахшан» яхача ансамбля концерт.

15.55 — «Приключения пингвиненка Лоло» яхача мультфильма премьера. («Союзмультфильм», Япони, 1986 шу).

17.15 — «Веселые нотки» яха къонача вокалистий концерт.

18.15 — «Дунен халкъашта юкъера программа».

19.15 — «Как медвежонок и ежонок меняли небо?» яхача мультфильма премьера.

19.25 — «Дайте жалобную книгу» яха ССР халкъа артиста А. Д. Папанова дакъалоаца фильм (1964 шу).

21.00 — «Ха».

21.40 — Музыкални ринг. Л. Долинайцен И. Отневайцен вIашагIихетар.

II ПРОГРАММА

8.00 — Iуйрийнара гимнастика.

8.15 — ЦТ фондашкара. «Операция «Трест» яха художественни фильм, 4-гIа серн.

9.40 — «Жила-была мечта» яха композитора В. Гаврилина ихоллямах дола фильм-концерт.

10.35 — «Краса ненаглядная» яха мультфильм.

11.20 — «Секрет великого рассказчика» яха субтитраш йоьа художественни фильм.

12.35 — «Братиславские музыкальные торжества» яхача фестивала концерт.

13.00 — Лыжни спорт. Дунен кубок. 15 километр. Маiанах. Кавголовера трансляци.

14.45 — «...До шестнадцати и старше» яха передача.

15.05 — «Путь к себе» яха документальни фильм.

15.25 — «Цинска кIорниг лай тIа». Республикански театр. Театрий кружок. 2-гIа сезон. Концерт.

16.05 — Мультфильм.

16.15 — «Духха ода ашараш». Всесоюзная перепись населения» яха передача.

16.55 — «Всесоюзная перепись населения» яха передача.

17.25 — «Монастыри России» яхача документальни фильма премьера.

18.30 — «Телезнакомство». «Ирина Родина». Ведущи — У. Отт.

20.00 — «Бийса даьккъала хийла шун, бераш!». «Щелкунчик» яха мультфильм. 1-ра дакъа.

20.15 — «Шахматы-88. Взгляд в будущее» яха передача.

21.00 — «Ха».

21.40 — «Мехна театраша гойт» А. Луначарско цIерагIча Севастопольски эрсий яхача фильм - спектакла премьера.

23.55 — «Кердадараш».

8 ЯНВАРЬ,

КИРАНДИ

I ПРОГРАММА

8.00, 00.05 — «Кердадараш».

8.15 — Ритмически гимнастика.

8.45 — «Спортлото» тираж.

9.00 — «ХIама, сендухьа».

9.30 — «Будильник».

10.00 — «Советски Союза гIуланх ду аз!».

11.00 — Iуйрийнара почта.

11.30 — «Дунен гонахьа». Киноальманах.

12.30 — «Сказка о волшебном бисере» яха фильм. 1-рен 2-гIен сереш. (Эггара хьалха).

14.55 — Музыкални киоск.

15.25 — «Приключения Васи Куролесова» яхеи «Жил-был пес» яхеи мультфильмаш.

16.00 — Польше доазон тIа байна советски бIухой бувцаш долча польски йоазонхочун я. Пшимановские книжкаш йола «Память» яха передача.

16.30 — Дунен тIа йоккхагIа йола музей. Лувр. «Время Рубенса и Рембрандта» яха 10-гIа серн. (Франци).

17.00 — «Юртара сахьат».

18.00 — Дунен халкъашта юкъера панорама.

18.45 — «Артистка из Грибова» яхача художественни фильма премьера.

21.00 — «Ха».

21.40 — «Здравствуй, доктор». Цина хьаеллар. Даньа лоац СССР унахцIено лораяра министра Е. И. Чазова.

21.55 — «Даниил Гранин. Мысли вслух» яха документальни фильм.

22.45 — «Юрмала-88». Концерт чакхдаьлча.

II ПРОГРАММА

8.00 — Зарядка е отта!

8.15 — «Малыш и Карлсон» вернулся» яхеи мультфильмаш.

8.55 — Казахски телевидене программа.

9.55 — «Есть в Богородицком парке» яха Тульски области г. Богородицкерча уникальни культурни центрах йола очерк.

10.30 — «Аве Маша» яхачеи «Надежды свет» яхачеи документальни фильмай премьера.

11.30 — «Дунен гонахьа». Киноальманах (сурдоперевода).

12.30 — «Дакъалоаца нах». «Комсомоли перестройкен».

13.30 — Московски пачхьалхенан филармоне Академически симфонически оркестра концерт.

14.30 — «До и после полуночи» яха 24 декабре хиннa передача юхагойтар.

16.30 — «Светлячки» яха бераштa дола фильм.

17.35 — «Опять двойка» яха мультфильм.

18.00 — «Фестивальни экран». Городе Львове хиннача нагирхой программий VIII Ерригсоюзни фестивала программаш-лауреаташ.

20.00 — «Бийса даьккъала хийла шун, бераш!». «Щелкунчик» яха мультфильм. 2-гIа дакъа.

20.15 — «Неделя совести» яха передача.

21.00 — «Ха».

21.40 — «Здравствуй, доктор» яха передача. Сурдопереводаца.

21.55 — «Иллюзион». Художественни фильмаш: «Пиковая дама» (1916 шу). «Домик в Коломне» (1913 шу). «Полинушка» (1919 шу).

23.55 — «Кердадараш».

9 ЯНВАРЬ, ОРШОТ

ОРШОТ

I ПРОГРАММА

6.30 — 120 минут.

8.35 — «Артистка из Грибова» яха художественни фильм. 1-рен 2-гIен сереш.

10.50, 16.30, 18.00 — «Кердадараш».

11.00 — «Тамбу - Ламбу». «Мишель и Мишутка» яха бераштa дола короткометражни художественни фильмаш.

12.05 — Семах доах дунен бераша иллеш.

15.40 — «Тили-тили, траливали». Останкина концертни студе поэтаца Ю. Энтинаца хинна вIашагIихетар.

16.40 — «За дружбу Оулу— Одесса» яхача документальни фильма премьера.

17.00 — Берий сахьат. Французски мотт — бераштa. Iа нхьачад. «Дед Мороч и серый волк» яха мультфильм.

18.05 — «Щедрый вечер, добрый вечер» яха Львовера передача.

18.40 — Поэзе минуташ.

18.45, 23.35 — «Тахан дунен тIа».

19.00 — «А в этой сказке было так...» яха мультфильм.

19.15 — XIX партконференце навъкъагIа. «Автопортрет». Вайн экономикен. Публицистически программа.

20.00 — «Тоска» яха Дж. Пуччине опера. Арена ди Верона театра спектакль (Итали).

21.00 — «Ха».

21.40 — Хоржамаш: фанташи комментареши.

21.50 — Опера дIахододар.

23.20 — Прессаца вIашагIихетар. Мехкарча социальни политике дешаш.

23.50 — «И дух смирения, терпения, любви...» яхача документальни фильма премьера.

II ПРОГРАММА

8.00 — Iуйрийнара гимнастика.

8.15 — Берий сеанс. Iилмадевзийтара фильмаш: «Хьанна еза геометри?». «Iалама къайленаш». «Аргонавташ».

9.00 — Итальянски мотт.

9.30 — Ер фантастически дуне. «Умение кидать мяч» яха фильм-спектакль.

11.00 — «Метроном» яха музыкални обозрени

11.45, 17.00, 23.10 — «Кердадараш».

11.50 — «Iаламца барт болаш». «Долина Нарзанов» яха документальни фильм.

12.10 — Фильм — бераштa. «Чемпион».

13.15 — Музыкални досугаш. Новосибирскера передача.

17.15 — «Все любят цирк» яха Свердловскера передача.

18.00 — «Кердадараш» (нохчий меттала).

18.05 — «Кхувруч». Документальни фильм.

18.40 — «Здравствуй, здравствуй, Новый год!» яха передача.

19.10 — «Нохч-гIалгIайче».

19.25 — «Юртарча клубе» (нохчий меттала). (Юхагойтар).

20.00 — «Бийса даьккъала хийла шун, бераш!» «Не хочу и не буду» яха мультфильм.

20.15 — «Эхо над площадью» яха документальни фильм.

20.30 — Красноярски педагогически училища баянистий трио выступлени.

21.00 — «Ха».

21.40 — Хоржамаш: фанташи комментареши.

21.50 — «За каменной стеной» яха документальни фильм.

22.40 — «Iуйрийнара почта» (Юхагойтар).

РАДИО

7 ЯНВАРЬ, ШОАТТА

7.35 — Передачай программа. Музыка.

7.40 — Юртара вахар (нохчий меттала).

7.50—8.00 — Хоамаш. Музыка.

8.15 — Передачай программа. Музыка.

8.20 — Республикански газетий обзор.

8.30—8.45 — Вахара хьисап — советски (нохчий меттала).

10.40 — «Обществон законе» яха радиожурнал (гIалгIай меттала).

11.00—12.00 — Камертон. Информационно-музыкални программа.

12.30 — Сатирически микрофон (нохчий меттала).

12.50 — Боахама расчета хьалашка (гIалгIай меттала).

13.05—13.15 — Реклама.

15.15 — Перестройка практика: проблемаш, предложенеш, решенеш.

16.00—17.00 — «Лехам» яха информационно - музыкални программа.

18.20—19.00 — Музыкални почта.

8 ЯНВАРЬ, КIИРАНДИ

7.15 — Передачай программа. Музыка.

7.20 — Республикански газетий обзор.

7.30 — Передачай программа. Музыка.

7.35—7.40 — Хоамаш. Хаоттам.

8.15—9.00 — «Примите поздравления», яха передача.

11.20—12.00 — «Халхара ритмаш». КIиранден музыкални программа.

15.15 — 15.30 — XX областной партконференце решенешта тIехьа (гIалгIай меттала).

16.00 — Литературни Нохч-гIалгIайче.

16.30 — «Къона тIехье» (нохчий меттала).

16.45—17.00 — Дунен халкъий халхарашш.

18.00—19.00 — «Нилеца дотгIалгIай долчарна» яха концерт.

9 ЯНВАРЬ, ОРШОТ

7.45 — 8.00 — Передачай программа. Музыка. «Юртара вахар» (гIалгIай меттала). Хаоттам.

8.15 — 9.00 Передачай программа (гIалгIай меттала. Ерригсоюзни наьха переписага. Беседа. Iуйрийнара концерт.

9.15 — Инженер — сий лора професси (гIалгIай меттала).

9.30 Халкъа тIаьхьожам болх беш ба.

9.45 — 10.00 «Хьалхара парта». М. Бексултанов дувцар (нохчий меттала).

15.15 «Кагирхой» хан» (нохчий меттала).

15.35 — 15.45 Музыка.

16.00 Передачай программа. Хаоттам.

16.01 Нохч-гIалгIай радио а телевидене а солисташи инструментални ансамблн.

16.30 Коммунисти пятилеткен. Разный выпуск.

16.50 — 17.00 Реклама.

18.00 Керда хоамаш.

18.30 — 18.40 Хоамаш.

Тахан республике гIолла хувцалуча лостамех секунде 2—7 метр сиха мух а хьекхаш, фегара температура республике гIолла 1—6 градус йIовхали городе 3—5 градус йIовхали йолаш хила тарлу.

Кхоанеи ломмеи морхаш а йолаш, лаьгIо лоа а делхаш, хувцалуча лостамех секунде 2—7 метр сиха мух а хьекхаш, фегара температура бийсан 5—10 градус шелал йолаши дийнахьа 2 градус шелалгара 3 градус йIовхалга кхаччалца йолаши хаоттам хила тарлу.

Метеостанци.

ЛОАРХIАМЕ ШУ

Дукха лоархIаме хIамаш хилар дIадахача 1988 шера XIX Ерригсоюзни партийни конференци хинна шу да аьнна дусаргда из историе чухь.

Се хьехархо хиларах, мел хиннача лоархIаме хIамашта юкъе белгалъякхха лов сона дукха ха йоацаш хинна халкъа образоване болхлой Ерригсоюзни съезд. Цу съезде ма аллара, дукха зе даьд вай образоване системана застойни хано. XIанз из хьал тоадара тIатеIIа болх бе беза вай хьехархоша.

Бераш дукха ца дезачун, принципиальни воацачун моттиг яц школа. Къонабаршта кхетамбалар санна боккха лоархIам болаш дукха яц профессеш. Шоашта тIадиллар бехктохкаме, деза гIулакх долга ховш, школьни реформа образоване системана юкъейоалаеча къахьега декхарийла ба хьехархой.

Дукха проблемаш я вай школашта хьалхашка латташ. Материально - технически Iалашо во я, профессиональни говзал лоха йолаш хьехархой а нийслу цхьаза, балха юкъе формализм яьржа моттигаш а я. Цудухьа дуккха къахьега дезаш ба просвещене болхлой. Министерствашца а массе ведомствашца а школашца цхьана из хьал тоа ца дой, хьехархошта шоашта дулургдац из.

Тха городе а районе а дикагIчарех лоархIаш я со балха йола малгобекски № 3 йолча школа. Березников Александр Борисович керте латта хьехархой коллектив хьаьнала къахьегаш хьаера укх шера. Лакха говзал йолаш а, догцIена долаш а нах ба цу коллективера бараш. Массе школашта йола халонаш укх школе яле а, шоай чоалхане, атта йоаца професси дукха а езаш, мел бола из тIабохийт хьехархоша шоай балха боарам айбе. Из болх дIахо дIабахьа лаьрхIа я школа коллектив.

1989 шера вай мехка еш йола перестройка кхы а чIоагIагIа дIаяхьар дог доах наха. Перестройкана эшаш бола, общественни хьинар дола, хьаькъал дола граждана кхебара балха лакха боарам хилар ловра.

А. КОРИГОВА,
РСФСР-а заслуженни хьехархо, г. Малгобека № 3 йолча школа преподаватель.

САЛОIАЧА ДЕНОШКА

ШОАТТА, 7 ЯНВАРЬ

В. И. Ленина цIерагIа майда. 10.00. Новогодни сакъердама программа. Новогодни елка юхера иллеши халхараши, сакъердаме яхьаши розыгрыши, бегаш, ловзараш, атракционаш.

В. И. Ленина цIерагIа ДК. 8.00. Ло баккхарен хIамаш тегарен курсаш. 8.30. Машинаца аьхинга хIамаш яра курсаш. 8.40. Берий гитаристий кружок. 11.00. Тенисий театр. 11.00. «Сказка» яха кинофестиваль. 16.00. Халкъа драматически театр. 18.00. Новогодни сайре.

Н. К. Крупскай цIерагIа ДК. 15.00. «Сказка» яха кинофестиваль. 15.00. «Если елка огнями цветет» яха новогодни сайре. 18.00. «УнахцIено» яха клуб. 19.00. Дискотека.

С. М. Кирова цIерагIа ДК. 11.00, 15.00, 17 00. Видеотека. 16.00. «Нийсархо» яха клуб. «Вайцара музыка».

Химикий ДК. 10.00. Новогодни фаьлг болча хьошалгIа. 13.00. Ло баккхарен хIамаш тегарен курсаш. 16.00. «Лидер» яха спортклуб. 17.00 Вай ханарча халхара ансамбль 17.00. Камерни хор. 17.30. «Пульс планеты» яха беседа. 17.30. Духовой оркестра концерт. «Новогодни ашараш». 19.00. «СеланIад» яха халхара халкъа ансамбль. 19.00. «Музыкални калейдоскоп» яха видеодискотека.

Просвещене болхлой ЦIа. 16.00. Гитаристий ансамбль. 18.00. Кагирхой салаIара сайре.

«Красный молот» завода ДК. 12.00. «Сказка» яха кинофестиваль. 13.00. «Космонавт» яха берий кинотеатр.

Пролетбата цIерагIа ДК. 12.00. Духовой оркестр. 13.00. Кагирхой цIей. 13.30. Кагирхой цIей 13.30. «Теремок» яха киноклуб. 16.00. Вокально - инструментални ансамбль.

М. Горькe цIерагIа клуб. 14.00. «Сабард» Iа!» яха берий кинотеатр. 13.00. Макраме дукха езараш бех. 15.00. Аьхинга хIамаш е Iомалу.

КИМ цIерагIа клуб. 10.00. «Белая снежинка» яха игротека.

В. Маяковске цIерагIа клуб. 17.00. «Белая ладья» яха клуб. 19.00. Кагирхой салаIара сайре.

ГНИ спорта Дворец. 10.00. Боксах йола профсоюзий ДФСО первенство.

С. Орджоникидзе цIерагIа стадион. 10.00, Футболах йола профсоюзий ДФСО первенство.

СДЮСШОР спортзал. 10.00. КIалтохарах ший лоIаме латарах йола профсоюзий ДФСО первенство.

ЗЭС спортзал. 10.00. Волейболах йола профсоюзий ДФСО первенство.

КIИРАНДИ, 8 ЯНВАРЬ

В. И. Ленина цIерагIа майда. 10.00. Новогодни сакъердама программа. Новогодни елка юхера иллеши халхараши, сакъердаме яхьаши розыгрыши, бегаш, ловзараш, атракционаш.

В. И. Ленина цIерагIа ДК. 8.00. Ло баккхарен хIамаш тегарен курсаш. 8.30. «Росинка» яха халхара ансамбль. 8.40. Машинаца аьхинга хIамаш яра курсаш. 9.00. Балетни студи. 10.00. Радиотехнически кружок. 10.00. «Улыбка» яха халхара халкъа ансамбль. 11.00. «Сказка» яха кинофестиваль. 12.00. Бальни дискон халхарий школа 13.00. «Меридиан» яха халхара халкъа ансамбль. 19.00. Новогодни сайре.

Н. К. Крупскай цIерагIа ДК. 9.00. Технически творчества кружок. 14.00. Ло баккхареи хIамаш тегареи курсаш. 14.00. «Юный краевед» яха клуб. 19.00. Кагирхой салаIара сайре.

С. М. Кирова цIерагIа ДК. 9.00. «Умелые руки» яха клуб. 10.00. «УнахцIено» яха клуб. 11.00, 15.00, 17.00. Видеотека. 12.00. «Мультик» яха клуб.

Химикий ДК. 9.00. «Ритмы детства» яха халхара берий коллектив. 9.00. «Лидер» яха спортклуб. 10.30. «В гостях у Зимушки-Зимы» яха представлени. 11.00 13.00, 15.00, 17.00, 19.00. Видеосалон. 19.00. «Музыкальный калейдоскоп» яха видеодискотека.

Просвещене болхлой ЦIа. 10.00. Оашош тега 10.00. «Киноклюб» яха клуб. КIинжкаштIарча дукхабезача турпалхошца вIашагIихетар. 19.00. Шо дех хореографически кружоко. 15.00. Гитаристий кружок. 15.00. Английски меттала къамаьл деIомалу вай. 18.00. Театр дукха дезарий клуб. «Вай ханара театр».

«Красный молот» завода ДК. 11.00. «Къонал» яхача вокально-инструментални ансамбля концерт. 12.00. «Сказка» яха кинофестиваль. 13.00. «Космонавт» яха берий кинотеатр. 17.00. «Глобус» яха дискоклуб.

Пролетбата цIерагIа ДК. 11.00. Гитара лакха Iомалу. 12.00. Духовой оркестр. 13.30. «Теремок» яха киноклуб. 14.00 «Умелые руки» яха клуб. 15.00. «Пролетбатовец» яха литературни клуб. 17.00. «Старогрознефть» НГДУ нефтянникаца вIашагIихетар. 19.00 Дискотека.

«Оргтехника» объединене ДК. 13.00. «Росинка» яха берий кинотеатр. «Белая снежинка» яха стихай конкурс.

М. Горькe цIерагIа клуб. 11.00 Гитара лакха Iомалу. 14.00. «Сабарде Iа!» яха берий кинотеатр. 14 00. «Непоседы» яха халхара группа. 20.00. «Глобус» яха дискоклуб.

Филофонистий клуб. (Пушкина ул., 6) 10.30. Грамзаписий коллекционерий вIашагIихетар.

В. Маяковске цIерагIа клуб. 15.00. «Фаьлгий дунен тIа» яха киноклуб.

ГНИ спорта Дворец. 10.00. Боксах йола профсоюзий ДФСО первенство.

С. Орджоникидзе цIерагIа стадион. 10.00. Футболах йола профсоюзий ДФСО первенство.

СДЮСШОР спортзал. КIалтохарах ший лоIаме латарах йола профсоюзий ДФСО первенство.

ЗЭС спортзал. 10.00. Волейболах йола профсоюзий ДФСО первенство.

ТХА АДРЕС: 364907, г. Грозный, Маяковске, ул. 92. Телефонаш: редактора — 2-45-57; редактора заместителя — 2-85-07; бехктохкама секретара — 2-84-68; отделий: партийни вахара — 2-53-12, промышленностан транспортен — 2-75-81, 2-65-01; юрта боахама — 2-47-84, 2-90-66; культура — 2-64-75, 2-75-78; письмой — 2-85-64; машинописни бюро — 2-89-51; корректорски — 2-89-88.

НАШ АДРЕС: 364907 г. Грозный, ул. Маяковского, 92. Телефоны: редактора — 2-45-57; заместителя редактора — 2-85-07; ответственного секретаря — 2-84-68; отделов: партийной жизни — 2-53-12, 2-54-04; промышленности и транспорта — 2-75-81, 2-65-01; сельского хозяйства — 2-90-66, 2-47-84; культуры — 2-64-75, 2-75-78; писем — 2-85-64; машинописное бюро — 2-89-51; корректорская — 2-89-88.

Газет арадувл шинареи, ереи, шоаттеи деношка

СФ05006. «Грозненский рабочий» издательства типографи, Маяковске, 92. Типография издательства «Грозненский рабочий», ул. Маяковского, 92. Заказ № 38.